臺灣日日新報 昭和七年五月八日 (日曜日) 第一万一千五百二十二號 (一)
(第二版) (原稿記事) (明治卅一年五月九日第三種郵便物認可)

臺灣日日新報 夕刊 五月七日 (土曜日)

佛大統領ヅーメ氏狙撃されて危篤

犯人は露人、その場で逮捕

【パリ六日發同盟合至急報】佛國大統領ヅーメ氏は本日パリで一ロシア人に狙撃され危篤に陷つた犯人は逮捕された(號外再錄)

七日午前四時遂に逝く

【パリ七日發電通至急報】ヅーメ大統領は七日午前四時四十五分逝去した

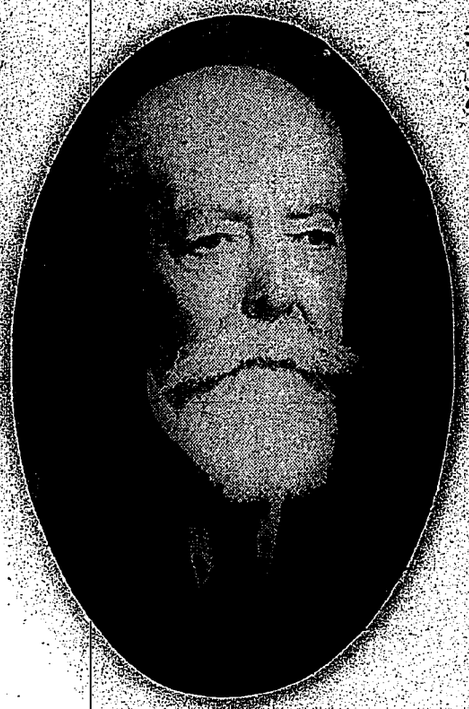

逝去したヅーメ大統領

拳銃二發を放ち 何れも急所に命中

直に附近病院に收容

【パリ六日發電通至急報】ヅーメ大統領狙撃犯人は露人で拳銃二發を發射し一發は頸部に一發は腹部に何れも命中した犯人は現場で逮捕され大統領はボージョン病院に收容されたか生命危篤である(號外再錄)

ロスチヤイルド家の サロン、修羅場と化す

側杖を食つて二名重傷

【パリ六日發電通】ヅーメ大統領狙撃犯人はコイグロフと云ふロシア人で、大統領が ロスチヤイルド家で開かれた晩唱會に出席中、同家の第一サロンと第二サロンの間で約三米突の距離からピストルを發射したものである、犯人は拳銃に裏鉄あるものの如くで大統領を狙撃した警察部長も犯人を取押へんとして上膊部に彈丸を受けて負傷した、犯人は現場で逮捕されたがその際客遮家ケ上各我クロート・フアレル氏も上膊部に彈丸を受けて負傷した、犯人は拳銃の彈丸を盡くも發射したが幸官の爲めからくも救はれた、群集は犯人を私刑にせんとしたが警官の爲めに急所の檢手に流れかかつたが氏は直に佛國大統領ビエトリ氏、即組大統領デリーフ氏に斷け寄された

閣僚全部枕頭に召集

輸血を行つたが全く危篤

【パリ六日發電通】ヅーメ大統領の經過は六日午後四時十分現危篤狀態を續け何か假實で數回をつてゐる、首相タルチュ氏の閣議は午後四時二十分閣議を行つたが、同四時四十五分には總理大臣となり全く危篤に陷つた、午後五時閣僚に召集された、午後四時二十分閣議を行つたが、同四時四十五分には總理大臣となり全く危篤に陷つた、午後五時閣僚に召集された、午後四時二十分閣議を行つたが、同四時四十五分には總理大臣となり全く危篤に陷つた、午後五時閣僚に召集された

【パリ七日發電通】ヅーメ大統領は七日午前二時半遂に危篤に陷り家族一同枕頭に呼ば集められた

勞働者の子に生れ 苦學力行して出世

四人の息子は大戰で失ふ ヅーメ大統領の略歷

【東京七日發電通】フランス大統領ヅーメ氏は今より七十六年前南佛のオーリヤックに貧しい勞働者の子として生れ、十四歳の時銅物工場の見習工から身を起し苦學力行文字通りの叩き上げ出世街道を驀進中の人である、時に左翼的新聞記者として盛んの筆陣を張り、或は當時の世界的論客、真摯行動の士として嘱望されたが、その人物學識として當然であつた、やがて千八百八十八年三十二歳の若さで下院議員に當選され、政界入りをしたのが出世の始まりで、翌九十年陸軍次官、九十三年內務大臣等要職を經て千九百二十七年には下院議長に推され、昨年五月ヨリ大統領の第四位に當したが、氏はブランシュ夫人との間に八人の子女を持つ子福者だが子供達も子息四人は何れも第一次大戰で戰死したことは我が方も同樣大統領就任に當つても一應辭退の意向を示したが、これが爲め大統領選擧に當つても、これが國民の同情を更に深める結果となつた

政界に複雜な事態

總選擧二回投票にも變化

【パリ六日發電通】ヅーメ佛大統領の死去に伴ふ大統領選擧は、來る十三日の第一回投票で過半數を得る候補者なきときは、來る二十日第二回投票を行ふことに決定したが、第一回投票に於ては社會黨、急進社會黨、社會共和黨、左翼共和黨、共和黨、共和民主黨、右翼團體等の候補者が夫々立候補を宣言してゐるが、第一回投票に於ては社會黨、急進社會黨、社會共和黨、左翼共和黨の候補者が過半數を得ること困難であるから、第二

告訴は取下られ 採血醫師は釋放

病院側から被害者に詫びて

法院の取調は續行

研究心にあつい醫者で、病院の醫師にも信用があつたが、一時は世人に對し無責任の醫師を與へたものの本能的な醫師の手を離れて、個人經營の醫院に移つたことから、醫者の義務を忘れ、患者の生命を輕視するに至つたものと認められ、一段落を告げた、但し本件は檢察廳に移る關係で法院の取調は續行されるが、双方に和解の話が進められつゝあつたので、いよ〳〵本日午前十一時から、臺北地方法院檢察廳に於て、檢事の立會の下に、被害者と加害者との和解が行はれる筈である

【臺北電話】臺北醫師會員で、臺北市榮町に病院を經營する醫學士、林研究心（三十一）が、患者に對し、不當の手術を施したとして、去る三月十日、臺北地方法院檢察廳に告訴されたが、其後、被害者と和解が成立したので、告訴を取下げることとなつた、よつて、林醫師の檢束は、六日午前十一時から、臺北地方法院檢察廳に於て、檢事の立會の下に、被害者と和解が行はれる筈である

公文書に調印して 顧の入滿問題解決

不當言說の訂正と 逮捕令解除を交換條件に

【新京七日木村通信員發】關東廳と滿鐵との交涉懸案である顧問問題は、六日ハルビンに於て、關東廳側は、入滿問題に關し、不當言說の訂正と、逮捕令解除とを交換條件として、滿鐵側は、關東廳側の顧問に對する滿鐵の總裁の推薦權を認めることに、それ〴〵公文書に調印して、解決を見るに至つた、この結果、關東廳側は、顧問問題に關する滿鐵の總裁の推薦權を認めることゝなつたので、滿鐵側は、關東廳側の顧問に對する逮捕令を解除することゝなつたのである

◇

【新京七日發電通】關東廳と滿鐵との顧問問題は、六日ハルビンに於て、關東廳側は、入滿問題に關し、不當言說の訂正と、逮捕令解除とを交換條件として、滿鐵側は、關東廳側の顧問に對する滿鐵の總裁の推薦權を認めることに、それ〴〵公文書に調印して、解決を見るに至つた、この結果、關東廳側は、顧問問題に關する滿鐵の總裁の推薦權を認めることゝなつたので、滿鐵側は、關東廳側の顧問に對する逮捕令を解除することゝなつたのである

◇

【新京七日發電通】關東廳と滿鐵との顧問問題は、六日ハルビンに於て、關東廳側は、入滿問題に關し、不當言說の訂正と、逮捕令解除とを交換條件として、滿鐵側は、關東廳側の顧問に對する滿鐵の總裁の推薦權を認めることに、それ〴〵公文書に調印して、解決を見るに至つた、この結果、關東廳側は、顧問問題に關する滿鐵の總裁の推薦權を認めることゝなつたので、滿鐵側は、關東廳側の顧問に對する逮捕令を解除することゝなつたのである

鐵道關稅問題で 質問戰展開

丁、張兩氏が詳細說明

【新京六日發電通】國務院參議總長丁鑑修氏は六日午前九時半突如關東廳に總長を訪問し滿鐵の總裁の總裁主催の午餐會に出席した後、午後九時半頃まで會談した

【新京六日發電通】國務院參議總長丁鑑修氏は六日午前九時半突如關東廳に總長を訪問し滿鐵の總裁の總裁主催の午餐會に出席した後、午後九時半頃まで會談した

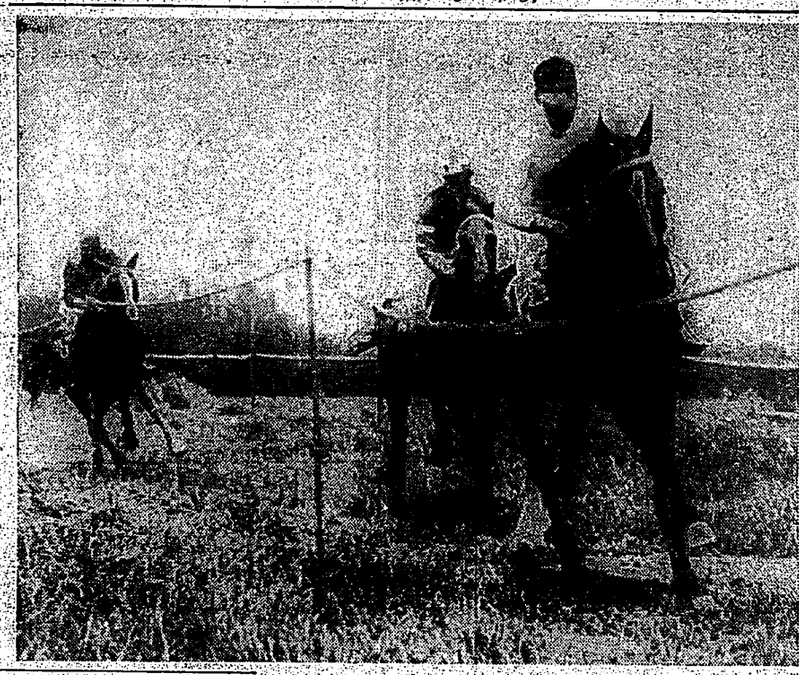

第一競馬で 早くも大穴

臺北競馬第一日

競馬マニアーのフアンが續出して競馬熱が昂まれる、市營バスは競馬會場前から臨時コースを設定して競馬場（現行の假のソフトバンチング、營業所に突つ張つてゐるのを取つ拂ふ豫定）にチラリと顏を見せる、島田委員の女給さんらしい銀座好み、水色のアウターヌーンも颯爽と搖ぶきに伴ふ、七日午前十時臺北春季大競馬は開幕

◇

◇駈手千二百米　勝足四十秒

（第一競馬）

一分四十五秒

◇逃步二千米　（第二コース松笠七、安武）ドリー（澤瀉）マルヤス（谷口南條久信）二光（島田）の第一着かスタートインに續けば二光は三千米マルヤマ六十五千六百五十米、ミドリ三百米のハンデキヤップ、後半感激四百五十米位かに五頭しか入つてなかつた時計が二着の二光と千米の差で一着となつて大穴、配當十四といふ珍しのいい話、タイム五分二十六秒

（寫眞は臺北競馬）

馬事協會鈴木派の紛爭手打

臺北馬事協會にては、七、八、十四、十五四日間、陸兵場に於て春季競馬會を開催するが、今回は鈴木派の會員は一切參加せざることゝなつた、尚ほ鈴木派の會員は、別に競馬會を開催するとの事である

村井㊀團 哈市に歸還

鐵道を修理して

【ハルビン六日發電通】兵團の鐵道調査に關し出發した臨時鐵道調査團一行は、六日新京での調査を終へ七日午前六時發列車で吉林に向け出發した、一行は七日午後九時新京着、直ちに滿鐵總裁主催の午餐會に出席し、九日午前九時ハルビンに歸着の豫定である

【ハルビン六日發電通】兵團の鐵道調査團一行は、六日新京での調査を終へ七日午前六時發列車で吉林に向け出發した、一行は七日午後九時新京着、直ちに滿鐵總裁主催の午餐會に出席し、九日午前九時ハルビンに歸着の豫定である

中村枝隊 方正を攻撃

【ハルビン六日發電通】我官憲側の懸賞に依れば方正方面の中村枝隊は六日午前四時頃方正を攻撃し、敵を方正外四里の地點まで追撃したが、敵は既に方正を放棄して逃走したので、同隊は六日夕刻まで方正外四里附近に於て露營した

【ハルビン六日發電通】我官憲側の懸賞に依れば方正方面の中村枝隊は六日午前四時頃方正を攻撃し、敵を方正外四里の地點まで追撃したが、敵は既に方正を放棄して逃走したので、同隊は六日夕刻まで方正外四里附近に於て露營した

露人の歸化 日に數百

通化居留邦人 四十名引渡し

【奉天六日發電通】通化縣船人の騷ぎ出しに關し我官憲と叛徒との間に交渉成立して、居留船人四十一名を引渡すことゝなつた

【奉天六日發電通】通化縣船人の騷ぎ出しに關し我官憲と叛徒との間に交渉成立して、居留船人四十一名を引渡すことゝなつた

文部省でも 放送を監督

思想惡化防止の爲

【東京七日發本社特電】インチキ學校問題に關しては文部省は今回はラヂオ放送と新聞とに對し嚴重なる取締を爲すべく、その實施を來る六日中央協議會に於て協議決定した、尚ほ中旬より實施の豫定

【東京七日發本社特電】インチキ學校問題に關しては文部省は今回はラヂオ放送と新聞とに對し嚴重なる取締を爲すべく、その實施を來る六日中央協議會に於て協議決定した、尚ほ中旬より實施の豫定

傳染病續出

六月臺北州下に發生した傳染病は左の如し

◇

◇腦チフス（板橋街板橋）

◇三遊氏月六（九）◇チフテリア臺北市錄町五の一六（錄町派出所）

◇チフテリア宜蘭郡宜蘭街長門二〇七深川八第子（四）

同七月發生の分左の如し

◇腦チフス基隆市錄町四一富山

日本、希臘に二勝

デ杯戰歐洲ゾーン

日シングルスは左の成績で日本先づ二勝した

桑原　七　五　四　一
一　六　〇　一　八
ガランギオプス

佐藤　六　一　一　三
六　一　〇　三　〇
マックス・パリ

女優文士百餘名 總監に陳情

プロ文化運動の中止と 收容者卽時釋放を

【東京七日發本社特電】檢擧者の續出に對しては、プロ文化運動に對し嚴重なる取締を加へ、檢擧者の中野重治等を始め六十餘名を檢擧し、遂にプロ文化運動は有名無實のものにされてしまつたが、その後も檢擧の手が緩む樣なものは戰々兢々遂に六月末頃檢擧を斷念、中野重治等を始め、作家佐々木孝丸、窪川イネ子等を釋放するなど思ふ樣な光景であつた、斯くて檢事局の取調も終つたので、去る五日午後一時より、東京地方裁判所檢事局に於て、

殘月

（三百四十四回）

志乃田廸司作

清水三重三畫

宰領（48）

ばっ、と羽織をぬいで、裸をかけたかと思ふと、今しも、政枝をかつぎ上げやうとする、佐兒の腰をぽん、と叩いた。

「何すんだ！」

と叫んだ。

「何すんだ！」

武士は驚く間もあらばこそ、うつぶん、うつぶん、と担ぎ出されさうになつた政枝を、しつかと小脇に抱いた。

そして、

「何ぢやい、阿媽やいと」

と誰にともなく問ねた。

政枝が、ふと、隣後の思惑もなく、

「新王の重要書です、重政を託する東用意です、それを知はう、とするのです！」

と叫んだ。

「何？新王の重要書ちやっ？」

武士は、驚く間もあらばこそ、政枝の腰の底から、ぽん、と飛び出された。

「うつぶん、うつぶん、嬉しいこと聞きおるぞ！」

政枝の底から、こう上げて來るや、

「九郎となつた君の正體が見たいね」

私は更に口を添へた

支那大官の内面暴露

奉天の阿片窟に 學良を怨む第○夫人（二）

學良の前に捧げられた犧牲

墨天本社通信員　小濱　新

「いや、それがなかなかいふものだ。女に嫉妬の深い者は男に相手を奪つて、嫉妬してゐる一同をどうと笑はせた。

「それからの私は、たうとう愛想も盡かされて終にしたのかい」

「もやそれで終にしたのかい」

私も口を挟んだ

「いや、女にも意地はあるが、例へ夫れが嫉妬男であつても、さうなれば、何んとかして今一度自分の者にしたいといふ心が湧くもの、私も敗た考へた點だ、幾回でもお辭り下さなければ、北關北を捨いて死んで終ふから、と、脅してやつたの……」

「さうしたら何うした」

「私員上に熊膽を持ち出した栄者は、誇の切れ口……に、コップを口にするのを氣にしたらしく、又彼女の中心を失はしめない樣に悲哀を拭つて、嬌羞してゐる一同をどうと笑はせた

「それからの私は、たうとう愛想も盡かされて終にしたのよ

(四)　昭和七年五月八日（日曜日）　臺灣日日新報　第一萬一千五百二十二號　（第三種郵便物認可）

漢文臺灣日日新報

法大統領被狙擊危篤
犯人俄國人當場被捕

六日巴里發聯合電報。法國大統領狙擊犯人爲俄國人。發於危篤。犯人被捕。

六日巴里電。法國大統領狙擊犯人爲俄國人。發表。五日午後八時及十時半現場情況。大統領收容於醫院。生命危篤。射擊統一發。一中頭部。一中胸部。犯人電話線。大統領收容於醫院。生命危篤。有現場情況。大統領收容於醫院。生命危篤。

放拳銃三發
皆命中要害
收容於附近病院

六日巴里電。法國大統領狙擊犯人爲俄國人。發射拳銃三發。一中頭部。一中胸部。一中腹部。犯人有現場情況。大統領收容於醫院。生命危篤。

重光公使容態惡化
續發高熱意識朦朧

六日上海電。重光公使容態惡化。各博士及公使兄弟等。居在病室。令弟藏氏語左。

我軍用電線
有切斷者
想便衣隊所爲

六日上海電。軍司令部發表。五日午後八時及十時半頃。吳淞附近。有切斷我軍用電話線者。我守備隊搜索犯人。終未就捕。在現場附近。拾得中國軍小銃彈百發。想係携武器之便衣隊所爲也。

重光公使
非至危篤
後藤博士談

六日上海電。六日午後六時四十分。後藤博士。語重光公使容態如左。

白川植田兩將軍
經過俱見良好

六日上海電。軍發表白川司令官。植田○團長。亦熱平脈。白川司令官負傷部。微細彈片穿出疼痛大減。五日夜飲日本酒八十瓦。得以熟睡。六日朝飲番茶兩杯。食慾尤進。

法大統領容態發表

六日巴里電。六日午後六時。發表左記公式醫報書。大統領頭骨下部及右肩。兩處受彈。雖無出血。非常衝動。兩回嘔吐。極其重態。

生於貧家苦學力行
由記者而被選議員
四子俱於大戰陣亡

七日東京電。法國大統領選舉氏。距今七十六年前。生於南法奧里國勞働者之家。十四歲時。爲織物工場見習工。苦學力行。乃立志爲中之人。有時爲左傾的新聞記者。吐露々言論。人格高潔。論受世人崇拜。千八百八十八年。時二十二歲。始被選爲下院議員。上院議員。法領印度

軍司令官
檢閱基隆部隊

阿部軍司令官。爲檢閱基隆部隊。搜搭乘。九日午前八時二十六分。臺北研列車往基。檢閱基隆重砲隊。將同日午後五時十分基隆發列車。於六時二十分歸北投。翌十日午後六時。抵花蓮港。登拜神社。翌十一日訪問廳及支廳。次巡視其他。十二日午後三時。發同地。赴玉里。隨行者爲小濱內務部長。堀本事務官。熊谷。南谷。矢野各屬。吉田技手。又今井廳長。千日往臺東。

滿洲若與甜菜糖
恐壓迫臺灣糖業
糖業聯合會陳情

五日東京本社支局特電。糖業聯合會。以滿洲若計劃製甜菜糖。則壓迫臺灣糖業。就此防止策。爲協議後。決定提出陳情書。手桑拓相。其大意惹味如左。臺灣糖業。從來以爲特殊事情而奬勵之。今已異常發達。而現在已超過日本消費量。每年生出過剩糖。一面國民消費糖。亦有漸增之勢。徵此二十年間之趨勢。每年平均增加三分六厘。而臺灣糖業。至昭和十五年。以現在尙無妨。然甜菜糖業。由日本從來經驗。或由世界情況觀之。成績甚不良。故滿洲若與甜菜糖業。不獨壓迫我國糖業。深恐該事業。終歸于失敗。故希望于滿洲。勿與該甚陸水產試驗場。四月竣

重光公使
後藤博士談

六日上海電。六日午後六時。發表公使容態如左。

重光公使容態惡化
續發高熱意識朦朧

六日上海電。重光公使容態惡化。各博士及公使兄弟等。居在病室。令弟藏氏語左。

我軍用電線
有切斷者
想便衣隊所爲

六日上海電。軍司令部發表。五日午後八時及十時半頃。吳淞附近。有切斷我軍用電話線者。我守備隊搜索犯人。終未就捕。在現場附近。拾得中國軍小銃彈百發。想係携武器之便衣隊所爲也。

重光公使
非至危篤
後藤博士談

六日上海電。六日午後六時四十分。後藤博士。語重光公使容態如左。

滿洲若與甜菜糖
恐壓迫臺灣糖業
糖業聯合會陳情

五日東京本社支局特電。糖業聯合會。以滿洲若計劃製甜菜糖。則壓迫臺灣糖業。就此防止策。爲協議後。決定提出陳情書。手桑拓相。其大意惹味如左。臺灣糖業。從來以爲特殊事情而奬勵之。今已異常發達。而現在已超過日本消費量。每年生出過剩糖。一面國民消費糖。亦有漸增之勢。徵此二十年間之趨勢。每年平均增加三分六厘。而臺灣糖業。至昭和十五年。以現在尙無妨。然甜菜糖業。由日本從來經驗。或由世界情況觀之。成績甚不良。故滿洲若與甜菜糖業。不獨壓迫我國糖業。深恐該事業。終歸于失敗。故希望于滿洲。勿與該甚陸水產試驗場。四月竣

總務長官
東臺灣巡視
十日到花蓮港

平塚長官之巡視東部地方訂來十日午後六時。抵花蓮港。登拜神社。翌十一日訪問廳及各支廳。次巡視其他。十二日午後三時。發同地。赴玉里。隨行者爲小濱內務部長。堀本事務官。熊谷。南谷。矢野各屬。吉田技手。又今井廳長。千日往臺東。

水產試驗場
四月竣功
五月上旬移轉

六日臺南電。律改朝等調查團第一次報告書。將於九日閣僚之理事會處理之。事務當局。極簡單處理之。又此事難待於總會。然理事會議長。惟以形式的作移牒手續可已。聯盟有此解釋。

慶兵優遇
將提案於
臨時議會

七日東京電。陸軍將慶兵優遇案。欲提出於臨時議

調查團
第一次報告
理事會處理之

六日臺南電。律改朝等調查團第一次報告書。將於九日閣僚之理事會處理之。事務當局。極簡單處理之。又此事難待於總會。然理事會議長。惟以形式的作移牒手續可已。聯盟有此解釋。

滿洲開發方針
不壓迫日本產業

六日東京支局特電。滿洲國當局開發策。經濟部竝民間有力者。協議研究。其大體方針。如有壓迫日本內地產業之事業。決定不起于滿洲國云。

召集閣僚全部
難行輸血經已危篤

六日巴里電。儒泰大統領容態。六日午後四時十分。發表危篤狀態。以低穿讀時。首相陀爾奇氏外閣員全部召集於其枕頭。午後四時二十分輸血。午後四時四十五分。意識不明。陷於危篤。

臺灣沖繩密漁輸船
比島派監視船遊弋
拿住時決定沒收

臺灣。沖繩漁船。表面稱機關故障或遭難。食糧燃料缺乏爲理由。往航比島領海內。實則爲密輸出入及密漁等。比入本年來。頓見增加。每月最少有五六隻。向來比島稅關。因人員不足。取締寬大。聞近已決意。派稅關監視船至野拉號。逐弋于北呂宋海上。查察是等船舶。其在現場發見。決定拿捕沒收稅關長俱寒斯氏。與本村總領事協議後。二比間。經得諒解。是是六已總督伊西白倫（伊西白倫）

我軍撤收戰區雜沓
中國中立國有意外之感
皆喜上海急速恢復

六日上海電。六日爲我軍撤退第一日。自前線竝定方面。至南翔之線撤退。在南翔之第〇團司令部。撤收於眞茹。在羅店鎮大場鎮等各軍。亦自前線後退。戰區地域。頗形雜沓。中國及諸中立國見我軍行動。頗有意外之感。故一般事態急速恢復。稱讚我軍

臺灣沖繩密漁輸船
比島派監視船遊弋
拿住時決定沒收

臺灣。沖繩漁船。表面稱機關故障或遭難。食糧燃料缺乏爲理由。往航比島領海內。實則爲密輸出入及密漁等。比入本年來。頓見增加。每月最少有五六隻。向來比島稅關。因人員不足。取締寬大。聞近已決意。派稅關監視船至野拉號。逐弋于北呂宋海上。查察是等船舶。其在現場發見。決定拿捕沒收稅關長俱寒斯氏。與本村總領事協議後。二比間。經得諒解。是是六已總督伊西白倫（伊西白倫）

廣東宛然戰時狀態
電促馮氏來廣
兵器廠晝夜兼行作業

六日香港電。陳濟棠氏。昨夜在蓼山打電於馮玉祥氏。爲救救國。南京政府。宜速倒蔣之。希望來滬集會。協議入京。

樟腦專賣法
徹底改正
專賣局審議中

臺灣之粗製樟腦。樟腦油專賣法。明治三十六年公

蒜頭工場
製糖步留較減

明治製糖蒜頭工場。本期製糖。至去五日照搾終了。至期步留成績。較最初豫想之一成三分五厘稍惡。爲一成二分四厘八毛。即減一分。就製糖俵數而言減八萬俵。値金四十八萬圓云。

荷蘭人
在臺灣
苦力傳票
金額達數百圓

嘉義郡水上庄南靖人李已之農場。最近發見有僞造苦力傳票者。調查結果。偵知爲同農場苦力北門郡路東庄溝汪字中甲人吳探等使爲總督盛代理奏列。其期日。現由府州當局磋商中。州及神社一逸。豫定二十八日舉行。現準備中。又市當局。爲祝賀神社昇格。是日欲舉臨時大祭。高雄神社昇格縣社奉告祭。豫定本月中執行。是日奉幣使爲總督盛代理奏列。其期日。現由府州當局磋商中。州及神社一逸。豫定二十八日舉行。現準備中。又市當局。爲祝賀神社昇格。是日欲舉臨時大祭。高雄神社昇格縣社奉告祭。豫定本月中執行。是日奉幣使爲總督盛代理奏列。其期日。現由府州當局磋商中。州及神社一逸。豫定二十八日舉行。現準備中。又市當局。爲祝賀神社昇格。是日欲舉臨時大祭。

斗南石龜溪
同學國語兩式

斗南庄石龜溪諸有志。鑒於普及國語之必要。設國語講習會。以去二日。同時舉右兩會式。是日有十六會內壹百餘名。其中吳探。其他。諸稱爲北門郡。住里庄警頂人李年二十四及同所字東甲人楊登祿。年二十一。右兩名所爲。其中吳探。諸稱興派出所分室。街役場。小學校。視察。及一公。

臺南公園縊死屍
查明爲情死案
女則自投運河船溜

去六朝六時許。臺南公園內浮島。有一婦人。年近四十。縊死於樹間。爲人觸見。立報之。臺南警署。派赴現場檢視。因氣絕久。難急爲施救。即命舁回廳舍。檢視。結果。百二十四甲。預想製茶。得五萬斤。農由運河船溜。亦有溺水之女屍浮起。爲在該地。演習架橋之第二聯隊。兵士發見。報告

八月號發賣

成功インクスタンドと美本贈呈の大懸賞

大評判の一萬人大懸賞

トテモ素晴しい成功インクスタンド五百個と面白い美本を當選者一萬人に洩れなく贈呈！誰方も奮つて御應募下さい。

二人の美人が美人をさしている大人と子供

長篇探偵講談 明治三大記

▲時代小説 弓道中祖傳 國枝史郎
▲小説 滿禮太郎 夫婦オンパレード 森曉紅
▲小説 老俠旅日記 池田桃川

秘話 敵陣潛行

（本間憲二郎）

▲愉快な連中（久米正雄）
▲菊五郎格子（長谷川伸）
▲薩摩飛脚（大倉燁子）
▲天晴れ唖將軍（白井喬二）

小說 未來花

（菊池寬）

▲海龍號（佐藤紅綠）
▲おぼえ藥（新作落語）
▲思ひ出大笑ひした話（内田良平）
▲毒ガスの話（現代物語）

白夜は明くる 振分け小平

▲俠客に躍る

滿天下熱狂大傑作小說 三上於菟吉 眞無雙

那時の佳人とさ子なめくつで私と二人の重家が殊死の戰！地獄の愛人を數ほんとして戰慄のモンタルになりじとさ子は悲して何處へゆく

感激美談 危機一髪 最後の訪問者

加藤武雄

嘶く風に

池田宣政

救つた少女に惚れられ（十三百萬圓がもらえて熱愛せる若き男女が内容！恩は仇なかれる小說）

敵大斷油

今は時

デシンゾンを防ぐ患大難一の

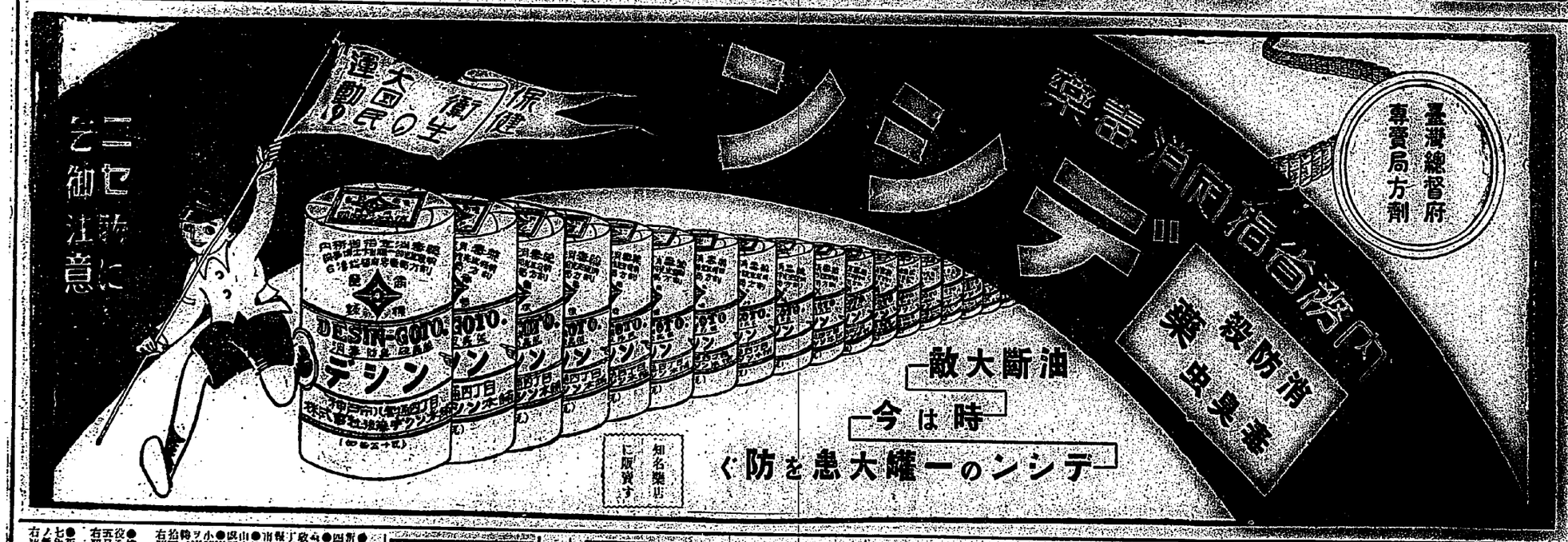

定價五十錢（送料四錢）　東京市麹町區有樂町一ノ一　大日本雄辯會講談社發行　振替東京三九三〇

毒盛新報

（昭和八年一月五日第三種郵便物認可）　（毎月一回五日發行）

空閑少佐（眞山青果）

人氣花形畫家座談會

熱血の日本女傑

世界記錄を作るまで

滿洲新商賣新職業の話

現代の麒麟兒物語

長篇探偵講談 明治三大記

新滿洲國の陰に活躍する謎の日本美人はそも何者？

斯の如き熱望者は讀め

廣告は宣傳の近道なり

新發賣！

資生堂 ソリモク

るあの効卓るすくし美らか本根を膚皮
ムーリク能萬たね傘を用藥と用粧化の見未邦本

運動具は臺一日へ

日大阪商船

三近海郵船

（二）

空前なる海洋の一斉調査
豪壯としても協力を要する

農林省では本年五月五日から十日迄の間に万有丸、開洋丸、南鵬丸、第二北進丸、第二報国丸、第二新興丸、第二千代丸、第二千歳丸、第二千早丸、第二千鳥丸の九隻を以て日本近海の海洋一斉調査を行ふことゝなつたが、之れは従来各府県水産試験場等で夫々別個に行つてゐた調査を統一して日本近海の海洋一斉調査を行ふことゝなつたのである、而して之れに参加する船舶は前記九隻の外に水産講習所の練習船八隻、海軍水路部の測量艦一隻、逓信省灯台局の灯台巡視船一隻、合計十九隻の多きに上つてゐる

二

我が水産試験場、開洋丸、南鵬丸、第二北進丸、第二報国丸、第二新興丸、第二千歳丸、第二千早丸、第二千鳥丸の九隻を以て五月五日から十日迄の間に行ふ海洋一斉調査は、東京湾口より南方約二十浬の海面に於て五月五日午前八時を期して一斉に行ふ調査を皮切りとして、次いで五月六日午前八時を期して相模湾内の一定の海面に於て行ふ調査を第二回として、更に五月七日午前八時を期して東京湾口より南方約二十浬の海面に於て行ふ調査を第三回として、五月八日午前八時を期して相模湾内の一定の海面に於て行ふ調査を第四回として、五月九日午前八時を期して東京湾口より南方約二十浬の海面に於て行ふ調査を第五回として、五月十日午前八時を期して相模湾内の一定の海面に於て行ふ調査を第六回として、夫々別個に行ふ調査であるが、之れ等の調査は何れも従来各府県水産試験場等で夫々別個に行つてゐた調査を統一して日本近海の海洋一斉調査を行ふことゝなつたのである、而して之れに参加する船舶は前記九隻の外に水産講習所の練習船八隻、海軍水路部の測量艦一隻、逓信省灯台局の灯台巡視船一隻、合計十九隻の多きに上つてゐる

三

今回の調査は、水温、比重、透明度、海流、潮流、海色、水色、水質、プランクトン、海底の状態、海底の地質、海底の動植物の種類並数量に関する調査であるが、之れ等の調査は従来とは全く異つた新しい観点から行はれるものが多く、例へば海洋の状態を知る為に従来は水温と比重の調査のみで満足してゐたのであるが、之れでは海洋の状態を知る為には不充分であるから、之れに加へて海洋の透明度を調べることによつて海洋の状態を知ることになつたのである、又海洋の色や水の色を調べることによつて海洋の状態を知ることになつたのである、又プランクトンの調査は従来は単に魚の餌としての調査であつたが、之れは海洋の状態を知る為の調査である

四

これは調査船各自が水質試験場の仕事の一部を分担するのであるが、之れは従来は単に一人又は二人といふ様な少数の人数で調査されてゐたので、夏に限の資料と冬に限の資料とを比較することが出来なかつたのであるが、之れを統一して一斉に調査することによつて、一斉に魚の卵や稚魚の分布状態を知ることになるのである、又海洋の調査は従来は主として漁業の関係から魚の多い漁場に於て調査されてゐたのであるが、之れでは海洋の状態を知ることは出来ないから、之れからは漁場以外の海洋に於ても調査を行ふことゝなつたのである、又プランクトンの調査は従来は単に魚の餌としての調査であつたが、之れは海洋の状態を知る為の調査である

五

今回の調査は、水温、比重、透明度、海流、潮流、海色、水色、水質、プランクトン、海底の状態、海底の地質、海底の動植物の種類並数量に関する調査であるが、之れ等の調査は従来とは全く異つた新しい観点から行はれるものが多く、例へば海洋の状態を知る為には不充分であるから、之れに加へて海洋の透明度を調べることによつて海洋の状態を知ることになつたのである、又プランクトンの調査は従来は単に魚の餌としての調査であつたが、之れは海洋の状態を知る為の調査である

六

今回の調査は、水温、比重、透明度、海流、潮流、海色、水色、水質、プランクトン、海底の状態、海底の地質、海底の動植物の種類並数量に関する調査であるが、之れ等の調査は従来とは全く異つた新しい観点から行はれるものが多く、例へば海洋の状態を知る為には不充分であるから、之れに加へて海洋の透明度を調べることによつて海洋の状態を知ることになつたのである、又プランクトンの調査は従来は単に魚の餌としての調査であつたが、之れは海洋の状態を知る為の調査である

南支、南洋視察を
南總督、斷行の決意
金融機關設置を政府に進言
閣司に著いて……總督語る

【門司七日發本社通信員特電】瑞穂丸で本日午後門司に著いた南總督は下關の某氏方に一泊を爲歸京したけれども時間がないからと斷つてサルンに納まり記者と雜談した

南支、南洋視察は歷代總督が希望しながら一度も實現しなかつたが、自分は時期を見て斷然決行したいと思つてゐる、臺灣及び南洋發展の根本策は東拓の如き金融機關の設置であるから政府にも進言したいと思つてゐる、歸任は多分來月七日頃東京發の つもりである

我軍の撤收開始
共同委員會に通告
軍司令部で發表

【上海七日發電通】軍司令部發表

共同委員會に對し我軍は昨日左の通告を發せり

一、今後の撤收は、次期に開かるべき共同委員會の協議の結果に從ひ實施せらるべきを以て、撤收の實施は、從來の撤收計畫に從ひ、第一回は二月二十日より二十八日迄の間に、第二回は三月二十日より二十八日迄の間に、第三回は四月二十日より二十八日迄の間に、第四回は五月二十日より二十八日迄の間に、第五回は六月二十日より二十八日迄の間に、第六回は七月二十日より二十八日迄の間に、第七回は八月二十日より二十八日迄の間に、第八回は九月二十日より二十八日迄の間に、第九回は十月二十日より二十八日迄の間に、第十回は十一月二十日より二十八日迄の間に、第十一回は十二月二十日より二十八日迄の間に、第十二回は一月二十日より二十八日迄の間に、第十三回は二月二十日より二十八日迄の間に、第十四回は三月二十日より二十八日迄の間に、第十五回は四月二十日より二十八日迄の間に、第十六回は五月二十日より二十八日迄の間に、第十七回は六月二十日より二十八日迄の間に、第十八回は七月二十日より二十八日迄の間に、第十九回は八月二十日より二十八日迄の間に、第二十回は九月二十日より二十八日迄の間に、第二十一回は十月二十日より二十八日迄の間に、第二十二回は十一月二十日より二十八日迄の間に、第二十三回は十二月二十日より二十八日迄の間に、第二十四回は一月二十日より二十八日迄の間に、第二十五回は二月二十日より二十八日迄の間に、第二十六回は三月二十日より二十八日迄の間に、第二十七回は四月二十日より二十八日迄の間に、第二十八回は五月二十日より二十八日迄の間に、第二十九回は六月二十日より二十八日迄の間に、第三十回は七月二十日より二十八日迄の間に、第三十一回は八月二十日より二十八日迄の間に、第三十二回は九月二十日より二十八日迄の間に、第三十三回は十月二十日より二十八日迄の間に、第三十四回は十一月二十日より二十八日迄の間に、第三十五回は十二月二十日より二十八日迄の間に、第三十六回は一月二十日より二十八日迄の間に、第三十七回は二月二十日より二十八日迄の間に、第三十八回は三月二十日より二十八日迄の間に、第三十九回は四月二十日より二十八日迄の間に、第四十回は五月二十日より二十八日迄の間に、第四十一回は六月二十日より二十八日迄の間に、第四十二回は七月二十日より二十八日迄の間に、第四十三回は八月二十日より二十八日迄の間に、第四十四回は九月二十日より二十八日迄の間に、第四十五回は十月二十日より二十八日迄の間に、第四十六回は十一月二十日より二十八日迄の間に、第四十七回は十二月二十日より二十八日迄の間に、第四十八回は一月二十日より二十八日迄の間に、第四十九回は二月二十日より二十八日迄の間に、第五十回は三月二十日より二十八日迄の間に、第五十一回は四月二十日より二十八日迄の間に、第五十二回は五月二十日より二十八日迄の間に、第五十三回は六月二十日より二十八日迄の間に、第五十四回は七月二十日より二十八日迄の間に、第五十五回は八月二十日より二十八日迄の間に、第五十六回は九月二十日より二十八日迄の間に、第五十七回は十月二十日より二十八日迄の間に、第五十八回は十一月二十日より二十八日迄の間に、第五十九回は十二月二十日より二十八日迄の間に、第六十回は一月二十日より二十八日迄の間に、第六十一回は二月二十日より二十八日迄の間に、第六十二回は三月二十日より二十八日迄の間に、第六十三回は四月二十日より二十八日迄の間に、第六十四回は五月二十日より二十八日迄の間に、第六十五回は六月二十日より二十八日迄の間に、第六十六回は七月二十日より二十八日迄の間に、第六十七回は八月二十日より二十八日迄の間に、第六十八回は九月二十日より二十八日迄の間に、第六十九回は十月二十日より二十八日迄の間に、第七十回は十一月二十日より二十八日迄の間に、第七十一回は十二月二十日より二十八日迄の間に、第七十二回は一月二十日より二十八日迄の間に、第七十三回は二月二十日より二十八日迄の間に、第七十四回は三月二十日より二十八日迄の間に、第七十五回は四月二十日より二十八日迄の間に、第七十六回は五月二十日より二十八日迄の間に、第七十七回は六月二十日より二十八日迄の間に、第七十八回は七月二十日より二十八日迄の間に、第七十九回は八月二十日より二十八日迄の間に、第八十回は九月二十日より二十八日迄の間に、第八十一回は十月二十日より二十八日迄の間に、第八十二回は十一月二十日より二十八日迄の間に、第八十三回は十二月二十日より二十八日迄の間に、第八十四回は一月二十日より二十八日迄の間に、第八十五回は二月二十日より二十八日迄の間に、第八十六回は三月二十日より二十八日迄の間に、第八十七回は四月二十日より二十八日迄の間に、第八十八回は五月二十日より二十八日迄の間に、第八十九回は六月二十日より二十八日迄の間に、第九十回は七月二十日より二十八日迄の間に、第九十一回は八月二十日より二十八日迄の間に、第九十二回は九月二十日より二十八日迄の間に、第九十三回は十月二十日より二十八日迄の間に、第九十四回は十一月二十日より二十八日迄の間に、第九十五回は十二月二十日より二十八日迄の間に、第九十六回は一月二十日より二十八日迄の間に、第九十七回は二月二十日より二十八日迄の間に、第九十八回は三月二十日より二十八日迄の間に、第九十九回は四月二十日より二十八日迄の間に、第百回は五月二十日より二十八日迄の間に、第百一回は六月二十日より二十八日迄の間に、第百二回は七月二十日より二十八日迄の間に、第百三回は八月二十日より二十八日迄の間に、第百四回は九月二十日より二十八日迄の間に、第百五回は十月二十日より二十八日迄の間に、第百六回は十一月二十日より二十八日迄の間に、第百七回は十二月二十日より二十八日迄の間に、第百八回は一月二十日より二十八日迄の間に、第百九回は二月二十日より二十八日迄の間に、第百十回は三月二十日より二十八日迄の間に、第百十一回は四月二十日より二十八日迄の間に、第百十二回は五月二十日より二十八日迄の間に、第百十三回は六月二十日より二十八日迄の間に、第百十四回は七月二十日より二十八日迄の間に、第百十五回は八月二十日より二十八日迄の間に、第百十六回は九月二十日より二十八日迄の間に、第百十七回は十月二十日より二十八日迄の間に、第百十八回は十一月二十日より二十八日迄の間に、第百十九回は十二月二十日より二十八日迄の間に、第百二十回は一月二十日より二十八日迄の間に、第百二十一回は二月二十日より二十八日迄の間に、第百二十二回は三月二十日より二十八日迄の間に、第百二十三回は四月二十日より二十八日迄の間に、第百二十四回は五月二十日より二十八日迄の間に、第百二十五回は六月二十日より二十八日迄の間に、第百二十六回は七月二十日より二十八日迄の間に、第百二十七回は八月二十日より二十八日迄の間に、第百二十八回は九月二十日より二十八日迄の間に、第百二十九回は十月二十日より二十八日迄の間に、第百三十回は十一月二十日より二十八日迄の間に、第百三十一回は十二月二十日より二十八日迄の間に、第百三十二回は一月二十日より二十八日迄の間に、第百三十三回は二月二十日より二十八日迄の間に、第百三十四回は三月二十日より二十八日迄の間に、第百三十五回は四月二十日より二十八日迄の間に、第百三十六回は五月二十日より二十八日迄の間に、第百三十七回は六月二十日より二十八日迄の間に、第百三十八回は七月二十日より二十八日迄の間に、第百三十九回は八月二十日より二十八日迄の間に、第百四十回は九月二十日より二十八日迄の間に、第百四十一回は十月二十日より二十八日迄の間に、第百四十二回は十一月二十日より二十八日迄の間に、第百四十三回は十二月二十日より二十八日迄の間に、第百四十四回は一月二十日より二十八日迄の間に、第百四十五回は二月二十日より二十八日迄の間に、第百四十六回は三月二十日より二十八日迄の間に、第百四十七回は四月二十日より二十八日迄の間に、第百四十八回は五月二十日より二十八日迄の間に、第百四十九回は六月二十日より二十八日迄の間に、第百五十回は七月二十日より二十八日迄の間に、第百五十一回は八月二十日より二十八日迄の間に、第百五十二回は九月二十日より二十八日迄の間に、第百五十三回は十月二十日より二十八日迄の間に、第百五十四回は十一月二十日より二十八日迄の間に、第百五十五回は十二月二十日より二十八日迄の間に、第百五十六回は一月二十日より二十八日迄の間に、第百五十七回は二月二十日より二十八日迄の間に、第百五十八回は三月二十日より二十八日迄の間に、第百五十九回は四月二十日より二十八日迄の間に、第百六十回は五月二十日より二十八日迄の間に、第百六十一回は六月二十日より二十八日迄の間に、第百六十二回は七月二十日より二十八日迄の間に、第百六十三回は八月二十日より二十八日迄の間に、第百六十四回は九月二十日より二十八日迄の間に、第百六十五回は十月二十日より二十八日迄の間に、第百六十六回は十一月二十日より二十八日迄の間に、第百六十七回は十二月二十日より二十八日迄の間に、第百六十八回は一月二十日より二十八日迄の間に、第百六十九回は二月二十日より二十八日迄の間に、第百七十回は三月二十日より二十八日迄の間に、第百七十一回は四月二十日より二十八日迄の間に、第百七十二回は五月二十日より二十八日迄の間に、第百七十三回は六月二十日より二十八日迄の間に、第百七十四回は七月二十日より二十八日迄の間に、第百七十五回は八月二十日より二十八日迄の間に、第百七十六回は九月二十日より二十八日迄の間に、第百七十七回は十月二十日より二十八日迄の間に、第百七十八回は十一月二十日より二十八日迄の間に、第百七十九回は十二月二十日より二十八日迄の間に、第百八十回は一月二十日より二十八日迄の間に、第百八十一回は二月二十日より二十八日迄の間に、第百八十二回は三月二十日より二十八日迄の間に、第百八十三回は四月二十日より二十八日迄の間に、第百八十四回は五月二十日より二十八日迄の間に、第百八十五回は六月二十日より二十八日迄の間に、第百八十六回は七月二十日より二十八日迄の間に、第百八十七回は八月二十日より二十八日迄の間に、第百八十八回は九月二十日より二十八日迄の間に、第百八十九回は十月二十日より二十八日迄の間に、第百九十回は十一月二十日より二十八日迄の間に、第百九十一回は十二月二十日より二十八日迄の間に、第百九十二回は一月二十日より二十八日迄の間に、第百九十三回は二月二十日より二十八日迄の間に、第百九十四回は三月二十日より二十八日迄の間に、第百九十五回は四月二十日より二十八日迄の間に、第百九十六回は五月二十日より二十八日迄の間に、第百九十七回は六月二十日より二十八日迄の間に、第百九十八回は七月二十日より二十八日迄の間に、第百九十九回は八月二十日より二十八日迄の間に、第二百回は九月二十日より二十八日迄の間に、第二百一回は十月二十日より二十八日迄の間に、第二百二回は十一月二十日より二十八日迄の間に、第二百三回は十二月二十日より二十八日迄の間に、第二百四回は一月二十日より二十八日迄の間に、第二百五回は二月二十日より二十八日迄の間に、第二百六回は三月二十日より二十八日迄の間に、第二百七回は四月二十日より二十八日迄の間に、第二百八回は五月二十日より二十八日迄の間に、第二百九回は六月二十日より二十八日迄の間に、第二百十回は七月二十日より二十八日迄の間に、第二百十一回は八月二十日より二十八日迄の間に、第二百十二回は九月二十日より二十八日迄の間に、第二百十三回は十月二十日より二十八日迄の間に、第二百十四回は十一月二十日より二十八日迄の間に、第二百十五回は十二月二十日より二十八日迄の間に、第二百十六回は一月二十日より二十八日迄の間に、第二百十七回は二月二十日より二十八日迄の間に、第二百十八回は三月二十日より二十八日迄の間に、第二百十九回は四月二十日より二十八日迄の間に、第二百二十回は五月二十日より二十八日迄の間に、第二百二十一回は六月二十日より二十八日迄の間に、第二百二十二回は七月二十日より二十八日迄の間に、第二百二十三回は八月二十日より二十八日迄の間に、第二百二十四回は九月二十日より二十八日迄の間に、第二百二十五回は十月二十日より二十八日迄の間に、第二百二十六回は十一月二十日より二十八日迄の間に、第二百二十七回は十二月二十日より二十八日迄の間に、第二百二十八回は一月二十日より二十八日迄の間に、第二百二十九回は二月二十日より二十八日迄の間に、第二百三十回は三月二十日より二十八日迄の間に、第二百三十一回は四月二十日より二十八日迄の間に、第二百三十二回は五月二十日より二十八日迄の間に、第二百三十三回は六月二十日より二十八日迄の間に、第二百三十四回は七月二十日より二十八日迄の間に、第二百三十五回は八月二十日より二十八日迄の間に、第二百三十六回は九月二十日より二十八日迄の間に、第二百三十七回は十月二十日より二十八日迄の間に、第二百三十八回は十一月二十日より二十八日迄の間に、第二百三十九回は十二月二十日より二十八日迄の間に、第二百四十回は一月二十日より二十八日迄の間に、第二百四十一回は二月二十日より二十八日迄の間に、第二百四十二回は三月二十日より二十八日迄の間に、第二百四十三回は四月二十日より二十八日迄の間に、第二百四十四回は五月二十日より二十八日迄の間に、第二百四十五回は六月二十日より二十八日迄の間に、第二百四十六回は七月二十日より二十八日迄の間に、第二百四十七回は八月二十日より二十八日迄の間に、第二百四十八回は九月二十日より二十八日迄の間に、第二百四十九回は十月二十日より二十八日迄の間に、第二百五十回は十一月二十日より二十八日迄の間に、第二百五十一回は十二月二十日より二十八日迄の間に、第二百五十二回は一月二十日より二十八日迄の間に、第二百五十三回は二月二十日より二十八日迄の間に、第二百五十四回は三月二十日より二十八日迄の間に、第二百五十五回は四月二十日より二十八日迄の間に、第二百五十六回は五月二十日より二十八日迄の間に、第二百五十七回は六月二十日より二十八日迄の間に、第二百五十八回は七月二十日より二十八日迄の間に、第二百五十九回は八月二十日より二十八日迄の間に、第二百六十回は九月二十日より二十八日迄の間に、第二百六十一回は十月二十日より二十八日迄の間に、第二百六十二回は十一月二十日より二十八日迄の間に、第二百六十三回は十二月二十日より二十八日迄の間に、第二百六十四回は一月二十日より二十八日迄の間に、第二百六十五回は二月二十日より二十八日迄の間に、第二百六十六回は三月二十日より二十八日迄の間に、第二百六十七回は四月二十日より二十八日迄の間に、第二百六十八回は五月二十日より二十八日迄の間に、第二百六十九回は六月二十日より二十八日迄の間に、第二百七十回は七月二十日より二十八日迄の間に、第二百七十一回は八月二十日より二十八日迄の間に、第二百七十二回は九月二十日より二十八日迄の間に、第二百七十三回は十月二十日より二十八日迄の間に、第二百七十四回は十一月二十日より二十八日迄の間に、第二百七十五回は十二月二十日より二十八日迄の間に、第二百七十六回は一月二十日より二十八日迄の間に、第二百七十七回は二月二十日より二十八日迄の間に、第二百七十八回は三月二十日より二十八日迄の間に、第二百七十九回は四月二十日より二十八日迄の間に、第二百八十回は五月二十日より二十八日迄の間に、第二百八十一回は六月二十日より二十八日迄の間に、第二百八十二回は七月二十日より二十八日迄の間に、第二百八十三回は八月二十日より二十八日迄の間に、第二百八十四回は九月二十日より二十八日迄の間に、第二百八十五回は十月二十日より二十八日迄の間に、第二百八十六回は十一月二十日より二十八日迄の間に、第二百八十七回は十二月二十日より二十八日迄の間に、第二百八十八回は一月二十日より二十八日迄の間に、第二百八十九回は二月二十日より二十八日迄の間に、第二百九十回は三月二十日より二十八日迄の間に、第二百九十一回は四月二十日より二十八日迄の間に、第二百九十二回は五月二十日より二十八日迄の間に、第二百九十三回は六月二十日より二十八日迄の間に、第二百九十四回は七月二十日より二十八日迄の間に、第二百九十五回は八月二十日より二十八日迄の間に、第二百九十六回は九月二十日より二十八日迄の間に、第二百九十七回は十月二十日より二十八日迄の間に、第二百九十八回は十一月二十日より二十八日迄の間に、第二百九十九回は十二月二十日より二十八日迄の間に、第三百回は一月二十日より二十八日迄の間に、第三百一回は二月二十日より二十八日迄の間に、第三百二回は三月二十日より二十八日迄の間に、第三百三回は四月二十日より二十八日迄の間に、第三百四回は五月二十日より二十八日迄の間に、第三百五回は六月二十日より二十八日迄の間に、第三百六回は七月二十日より二十八日迄の間に、第三百七回は八月二十日より二十八日迄の間に、第三百八回は九月二十日より二十八日迄の間に、第三百九回は十月二十日より二十八日迄の間に、第三百十回は十一月二十日より二十八日迄の間に、第三百十一回は十二月二十日より二十八日迄の間に、第三百十二回は一月二十日より二十八日迄の間に、第三百十三回は二月二十日より二十八日迄の間に、第三百十四回は三月二十日より二十八日迄の間に、第三百十五回は四月二十日より二十八日迄の間に、第三百十六回は五月二十日より二十八日迄の間に、第三百十七回は六月二十日より二十八日迄の間に、第三百十八回は七月二十日より二十八日迄の間に、第三百十九回は八月二十日より二十八日迄の間に、第三百二十回は九月二十日より二十八日迄の間に、第三百二十一回は十月二十日より二十八日迄の間に、第三百二十二回は十一月二十日より二十八日迄の間に、第三百二十三回は十二月二十日より二十八日迄の間に、第三百二十四回は一月二十日より二十八日迄の間に、第三百二十五回は二月二十日より二十八日迄の間に、第三百二十六回は三月二十日より二十八日迄の間に、第三百二十七回は四月二十日より二十八日迄の間に、第三百二十八回は五月二十日より二十八日迄の間に、第三百二十九回は六月二十日より二十八日迄の間に、第三百三十回は七月二十日より二十八日迄の間に、第三百三十一回は八月二十日より二十八日迄の間に、第三百三十二回は九月二十日より二十八日迄の間に、第三百三十三回は十月二十日より二十八日迄の間に、第三百三十四回は十一月二十日より二十八日迄の間に、第三百三十五回は十二月二十日より二十八日迄の間に、第三百三十六回は一月二十日より二十八日迄の間に、第三百三十七回は二月二十日より二十八日迄の間に、第三百三十八回は三月二十日より二十八日迄の間に、第三百三十九回は四月二十日より二十八日迄の間に、第三百四十回は五月二十日より二十八日迄の間に、第三百四十一回は六月二十日より二十八日迄の間に、第三百四十二回は七月二十日より二十八日迄の間に、第三百四十三回は八月二十日より二十八日迄の間に、第三百四十四回は九月二十日より二十八日迄の間に、第三百四十五回は十月二十日より二十八日迄の間に、第三百四十六回は十一月二十日より二十八日迄の間に、第三百四十七回は十二月二十日より二十八日迄の間に、第三百四十八回は一月二十日より二十八日迄の間に、第三百四十九回は二月二十日より二十八日迄の間に、第三百五十回は三月二十日より二十八日迄の間に、第三百五十一回は四月二十日より二十八日迄の間に、第三百五十二回は五月二十日より二十八日迄の間に、第三百五十三回は六月二十日より二十八日迄の間に、第三百五十四回は七月二十日より二十八日迄の間に、第三百五十五回は八月二十日より二十八日迄の間に、第三百五十六回は九月二十日より二十八日迄の間に、第三百五十七回は十月二十日より二十八日迄の間に、第三百五十八回は十一月二十日より二十八日迄の間に、第三百五十九回は十二月二十日より二十八日迄の間に、第三百六十回は一月二十日より二十八日迄の間に、第三百六十一回は二月二十日より二十八日迄の間に、第三百六十二回は三月二十日より二十八日迄の間に、第三百六十三回は四月二十日より二十八日迄の間に、第三百六十四回は五月二十日より二十八日迄の間に、第三百六十五回は六月二十日より二十八日迄の間に、第三百六十六回は七月二十日より二十八日迄の間に、第三百六十七回は八月二十日より二十八日迄の間に、第三百六十八回は九月二十日より二十八日迄の間に、第三百六十九回は十月二十日より二十八日迄の間に、第三百七十回は十一月二十日より二十八日迄の間に、第三百七十一回は十二月二十日より二十八日迄の間に、第三百七十二回は一月二十日より二十八日迄の間に、第三百七十三回は二月二十日より二十八日迄の間に、第三百七十四回は三月二十日より二十八日迄の間に、第三百七十五回は四月二十日より二十八日迄の間に、第三百七十六回は五月二十日より二十八日迄の間に、第三百七十七回は六月二十日より二十八日迄の間に、第三百七十八回は七月二十日より二十八日迄の間に、第三百七十九回は八月二十日より二十八日迄の間に、第三百八十回は九月二十日より二十八日迄の間に、第三百八十一回は十月二十日より二十八日迄の間に、第三百八十二回は十一月二十日より二十八日迄の間に、第三百八十三回は十二月二十日より二十八日迄の間に、第三百八十四回は一月二十日より二十八日迄の間に、第三百八十五回は二月二十日より二十八日迄の間に、第三百八十六回は三月二十日より二十八日迄の間に、第三百八十七回は四月二十日より二十八日迄の間に、第三百八十八回は五月二十日より二十八日迄の間に、第三百八十九回は六月二十日より二十八日迄の間に、第三百九十回は七月二十日より二十八日迄の間に、第三百九十一回は八月二十日より二十八日迄の間に、第三百九十二回は九月二十日より二十八日迄の間に、第三百九十三回は十月二十日より二十八日迄の間に、第三百九十四回は十一月二十日より二十八日迄の間に、第三百九十五回は十二月二十日より二十八日迄の間に、第三百九十六回は一月二十日より二十八日迄の間に、第三百九十七回は二月二十日より二十八日迄の間に、第三百九十八回は三月二十日より二十八日迄の間に、第三百九十九回は四月二十日より二十八日迄の間に、第四百回は五月二十日より二十八日迄の間に、第四百一回は六月二十日より二十八日迄の間に、第四百二回は七月二十日より二十八日迄の間に、第四百三回は八月二十日より二十八日迄の間に、第四百四回は九月二十日より二十八日迄の間に、第四百五回は十月二十日より二十八日迄の間に、第四百六回は十一月二十日より二十八日迄の間に、第四百七回は十二月二十日より二十八日迄の間に、第四百八回は一月二十日より二十八日迄の間に、第四百九回は二月二十日より二十八日迄の間に、第四百十回は三月二十日より二十八日迄の間に、第四百十一回は四月二十日より二十八日迄の間に、第四百十二回は五月二十日より二十八日迄の間に、第四百十三回は六月二十日より二十八日迄の間に、第四百十四回は七月二十日より二十八日迄の間に、第四百十五回は八月二十日より二十八日迄の間に、第四百十六回は九月二十日より二十八日迄の間に、第四百十七回は十月二十日より二十八日迄の間に、第四百十八回は十一月二十日より二十八日迄の間に、第四百十九回は十二月二十日より二十八日迄の間に、第四百二十回は一月二十日より二十八日迄の間に、第四百二十一回は二月二十日より二十八日迄の間に、第四百二十二回は三月二十日より二十八日迄の間に、第四百二十三回は四月二十日より二十八日迄の間に、第四百二十四回は五月二十日より二十八日迄の間に、第四百二十五回は六月二十日より二十八日迄の間に、第四百二十六回は七月二十日より二十八日迄の間に、第四百二十七回は八月二十日より二十八日迄の間に、第四百二十八回は九月二十日より二十八日迄の間に、第四百二十九回は十月二十日より二十八日迄の間に、第四百三十回は十一月二十日より二十八日迄の間に、第四百三十一回は十二月二十日より二十八日迄の間に、第四百三十二回は一月二十日より二十八日迄の間に、第四百三十三回は二月二十日より二十八日迄の間に、第四百三十四回は三月二十日より二十八日迄の間に、第四百三十五回は四月二十日より二十八日迄の間に、第四百三十六回は五月二十日より二十八日迄の間に、第四百三十七回は六月二十日より二十八日迄の間に、第四百三十八回は七月二十日より二十八日迄の間に、第四百三十九回は八月二十日より二十八日迄の間に、第四百四十回は九月二十日より二十八日迄の間に、第四百四十一回は十月二十日より二十八日迄の間に、第四百四十二回は十一月二十日より二十八日迄の間に、第四百四十三回は十二月二十日より二十八日迄の間に、第四百四十四回は一月二十日より二十八日迄の間に、第四百四十五回は二月二十日より二十八日迄の間に、第四百四十六回は三月二十日より二十八日迄の間に、第四百四十七回は四月二十日より二十八日迄の間に、第四百四十八回は五月二十日より二十八日迄の間に、第四百四十九回は六月二十日より二十八日迄の間に、第四百五十回は七月二十日より二十八日迄の間に、第四百五十一回は八月二十日より二十八日迄の間に、第四百五十二回は九月二十日より二十八日迄の間に、第四百五十三回は十月二十日より二十八日迄の間に、第四百五十四回は十一月二十日より二十八日迄の間に、第四百五十五回は十二月二十日より二十八日迄の間に、第四百五十六回は一月二十日より二十八日迄の間に、第四百五十七回は二月二十日より二十八日迄の間に、第四百五十八回は三月二十日より二十八日迄の間に、第四百五十九回は四月二十日より二十八日迄の間に、第四百六十回は五月二十日より二十八日迄の間に、第四百六十一回は六月二十日より二十八日迄の間に、第四百六十二回は七月二十日より二十八日迄の間に、第四百六十三回は八月二十日より二十八日迄の間に、第四百六十四回は九月二十日より二十八日迄の間に、第四百六十五回は十月二十日より二十八日迄の間に、第四百六十六回は十一月二十日より二十八日迄の間に、第四百六十七回は十二月二十日より二十八日迄の間に、第四百六十八回は一月二十日より二十八日迄の間に、第四百六十九回は二月二十日より二十八日迄の間に、第四百七十回は三月二十日より二十八日迄の間に、第四百七十一回は四月二十日より二十八日迄の間に、第四百七十二回は五月二十日より二十八日迄の間に、第四百七十三回は六月二十日より二十八日迄の間に、第四百七十四回は七月二十日より二十八日迄の間に、第四百七十五回は八月二十日より二十八日迄の間に、第四百七十六回は九月二十日より二十八日迄の間に、第四百七十七回は十月二十日より二十八日迄の間に、第四百七十八回は十一月二十日より二十八日迄の間に、第四百七十九回は十二月二十日より二十八日迄の間に、第四百八十回は一月二十日より二十八日迄の間に、第四百八十一回は二月二十日より二十八日迄の間に、第四百八十二回は三月二十日より二十八日迄の間に、第四百八十三回は四月二十日より二十八日迄の間に、第四百八十四回は五月二十日より二十八日迄の間に、第四百八十五回は六月二十日より二十八日迄の間に、第四百八十六回は七月二十日より二十八日迄の間に、第四百八十七回は八月二十日より二十八日迄の間に、第四百八十八回は九月二十日より二十八日迄の間に、第四百八十九回は十月二十日より二十八日迄の間に、第四百九十回は十一月二十日より二十八日迄の間に、第四百九十一回は十二月二十日より二十八日迄の間に、第四百九十二回は一月二十日より二十八日迄の間に、第四百九十三回は二月二十日より二十八日迄の間に、第四百九十四回は三月二十日より二十八日迄の間に、第四百九十五回は四月二十日より二十八日迄の間に、第四百九十六回は五月二十日より二十八日迄の間に、第四百九十七回は六月二十日より二十八日迄の間に、第四百九十八回は七月二十日より二十八日迄の間に、第四百九十九回は八月二十日より二十八日迄の間に、第五百回は九月二十日より二十八日迄の間に、第五百一回は十月二十日より二十八日迄の間に、第五百二回は十一月二十日より二十八日迄の間に、第五百三回は十二月二十日より二十八日迄の間に、第五百四回は一月二十日より二十八日迄の間に、第五百五回は二月二十日より二十八日迄の間に、第五百六回は三月二十日より二十八日迄の間に、第五百七回は四月二十日より二十八日迄の間に、第五百八回は五月二十日より二十八日迄の間に、第五百九回は六月二十日より二十八日迄の間に、第五百十回は七月二十日より二十八日迄の間に、第五百十一回は八月二十日より二十八日迄の間に、第五百十二回は九月二十日より二十八日迄の間に、第五百十三回は十月二十日より二十八日迄の間に、第五百十四回は十一月二十日より二十八日迄の間に、第五百十五回は十二月二十日より二十八日迄の間に、第五百十六回は一月二十日より二十八日迄の間に、第五百十七回は二月二十日より二十八日迄の間に、第五百十八回は三月二十日より二十八日迄の間に、第五百十九回は四月二十日より二十八日迄の間に、第五百二十回は五月二十日より二十八日迄の間に、第五百二十一回は六月二十日より二十八日迄の間に、第五百二十二回は七月二十日より二十八日迄の間に、第五百二十三回は八月二十日より二十八日迄の間に、第五百二十四回は九月二十日より二十八日迄の間に、第五百二十五回は十月二十日より二十八日迄の間に、第五百二十六回は十一月二十日より二十八日迄の間に、第五百二十七回は十二月二十日より二十八日迄の間に、第五百二十八回は一月二十日より二十八日迄の間に、第五百二十九回は二月二十日より二十八日迄の間に、第五百三十回は三月二十日より二十八日迄の間に、第五百三十一回は四月二十日より二十八日迄の間に、第五百三十二回は五月二十日より二十八日迄の間に、第五百三十三回は六月二十日より二十八日迄の間に、第五百三十四回は七月二十日より二十八日迄の間に、第五百三十五回は八月二十日より二十八日迄の間に、第五百三十六回は九月二十日より二十八日迄の間に、第五百三十七回は十月二十日より二十八日迄の間に、第五百三十八回は十一月二十日より二十八日迄の間に、第五百三十九回は十二月二十日より二十八日迄の間に、第五百四十回は一月二十日より二十八日迄の間に、第五百四十一回は二月二十日より二十八日迄の間に、第五百四十二回は三月二十日より二十八日迄の間に、第五百四十三回は四月二十日より二十八日迄の間に、第五百四十四回は五月二十日より二十八日迄の間に、第五百四十五回は六月二十日より二十八日迄の間に、第五百四十六回は七月二十日より二十八日迄の間に、第五百四十七回は八月二十日より二十八日迄の間に、第五百四十八回は九月二十日より二十八日迄の間に、第五百四十九回は十月二十日より二十八日迄の間に、第五百五十回は十一月二十日より二十八日迄の間に、第五百五十一回は十二月二十日より二十八日迄の間に、第五百五十二回は一月二十日より二十八日迄の間に、第五百五十三回は二月二十日より二十八日迄の間に、第五百五十四回は三月二十日より二十八日迄の間に、第五百五十五回は四月二十日より二十八日迄の間に、第五百五十六回は五月二十日より二十八日迄の間に、第五百五十七回は六月二十日より二十八日迄の間に、第五百五十八回は七月二十日より二十八日迄の間に、第五百五十九回は八月二十日より二十八日迄の間に、第五百六十回は九月二十日より二十八日迄の間に、第五百六十一回は十月二十日より二十八日迄の間に、第五百六十二回は十一月二十日より二十八日迄の間に、第五百六十三回は十二月二十日より二十八日迄の間に、第五百六十四回は一月二十日より二十八日迄の間に、第五百六十五回は二月二十日より二十八日迄の間に、第五百六十六回は三月二十日より二十八日迄の間に、第五百六十七回は四月二十日より二十八日迄の間に、第五百六十八回は五月二十日より二十八日迄の間に、第五百六十九回は六月二十日より二十八日迄の間に、第五百七十回は七月二十日より二十八日迄の間に、第五百七十一回は八月二十日より二十八日迄の間に、第五百七十二回は九月二十日より二十八日迄の間に、第五百七十三回は十月二十日より二十八日迄の間に、第五百七十四回は十一月二十日より二十八日迄の間に、第五百七十五回は十二月二十日より二十八日迄の間に、第五百七十六回は一月二十日より二十八日迄の間に、第五百七十七回は二月二十日より二十八日迄の間に、第五百七十八回は三月二十日より二十八日迄の間に、第五百七十九回は四月二十日より二十八日迄の間に、第五百八十回は五月二十日より二十八日迄の間に、第五百八十一回は六月二十日より二十八日迄の間に、第五百八十二回は七月二十日より二十八日迄の間に、第五百八十三回は八月二十日より二十八日迄の間に、第五百八十四回は九月二十日より二十八日迄の間に、第五百八十五回は十月二十日より二十八日迄の間に、第五百八十六回は十一月二十日より二十八日迄の間に、第五百八十七回は十二月二十日より二十八日迄の間に、第五百八十八回は一月二十日より二十八日迄の間に、第五百八十九回は二月二十日より二十八日迄の間に、第五百九十回は三月二十日より二十八日迄の間に、第五百

軍艦北上から NO·3
攻防演習參觀記

加藤生

鐵兜の陸戰隊が海岸へ
飛沫を蹴つて敵前上陸

杉野少佐は陸戰隊大隊長として北上、陸戰隊の艦艇に乘組んで敵前上陸の指揮に當つた。

休戰命令　は下つて終了した、實に今回の演習は理想通りに進捗したと云ふことであつた、後聞、金子艦隊參謀は次の如き感想を語つた

演習は一般に大なる成績を以て終了した、今回の演習は理想通りに進捗したと云ふことであつた、後聞、金子艦隊參謀は次の如き感想を語つた

後甲板に　艦橋つて居る小國民達、此處迄來る間に、すつかりうれしくなつて、さつき迄のもぢもぢは何處へやら、自分が艦長さんにでも成つた氣持で、艦橋をヤツ附けると力を入れつて居る、かうした處がこれ等眞の小國民に、干萬萬歲の大滿足を與へた、午後からの觀兵式も又之に劣らぬ盛況を呈し、武裝觀艦式に於ては、先づ第一艦隊旗艦「出雲」を先頭に、第二艦隊旗艦「鳥海」、第三艦隊旗艦「阿武隈」、第四艦隊旗艦「鬼怒」、第五艦隊旗艦「五十鈴」、第六艦隊旗艦「足柄」、第七艦隊旗艦「名取」、第八艦隊旗艦「由良」、第九艦隊旗艦「夕張」、第十艦隊旗艦「多摩」、第十一艦隊旗艦「北上」、第十二艦隊旗艦「大井」、第十三艦隊旗艦「木曾」、第十四艦隊旗艦「球磨」、第十五艦隊旗艦「長良」、第十六艦隊旗艦「神通」、第十七艦隊旗艦「川内」、第十八艦隊旗艦「那珂」、第十九艦隊旗艦「夕張」、第二十艦隊旗艦「五十鈴」、第二十一艦隊旗艦「多摩」、第二十二艦隊旗艦「北上」、第二十三艦隊旗艦「木曾」、第二十四艦隊旗艦「球磨」、第二十五艦隊旗艦「長良」、第二十六艦隊旗艦「神通」、第二十七艦隊旗艦「川内」、第二十八艦隊旗艦「那珂」、第二十九艦隊旗艦「夕張」、第三十艦隊旗艦「五十鈴」、第三十一艦隊旗艦「多摩」、第三十二艦隊旗艦「北上」、第三十三艦隊旗艦「木曾」、第三十四艦隊旗艦「球磨」、第三十五艦隊旗艦「長良」、第三十六艦隊旗艦「神通」、第三十七艦隊旗艦「川内」、第三十八艦隊旗艦「那珂」、第三十九艦隊旗艦「夕張」、第四十艦隊旗艦「五十鈴」、第四十一艦隊旗艦「多摩」、第四十二艦隊旗艦「北上」、第四十三艦隊旗艦「木曾」、第四十四艦隊旗艦「球磨」、第四十五艦隊旗艦「長良」、第四十六艦隊旗艦「神通」、第四十七艦隊旗艦「川内」、第四十八艦隊旗艦「那珂」、第四十九艦隊旗艦「夕張」、第五十艦隊旗艦「五十鈴」、第五十一艦隊旗艦「多摩」、第五十二艦隊旗艦「北上」、第五十三艦隊旗艦「木曾」、第五十四艦隊旗艦「球磨」、第五十五艦隊旗艦「長良」、第五十六艦隊旗艦「神通」、第五十七艦隊旗艦「川内」、第五十八艦隊旗艦「那珂」、第五十九艦隊旗艦「夕張」、第六十艦隊旗艦「五十鈴」、第六十一艦隊旗艦「多摩」、第六十二艦隊旗艦「北上」、第六十三艦隊旗艦「木曾」、第六十四艦隊旗艦「球磨」、第六十五艦隊旗艦「長良」、第六十六艦隊旗艦「神通」、第六十七艦隊旗艦「川内」、第六十八艦隊旗艦「那珂」、第六十九艦隊旗艦「夕張」、第七十艦隊旗艦「五十鈴」、第七十一艦隊旗艦「多摩」、第七十二艦隊旗艦「北上」、第七十三艦隊旗艦「木曾」、第七十四艦隊旗艦「球磨」、第七十五艦隊旗艦「長良」、第七十六艦隊旗艦「神通」、第七十七艦隊旗艦「川内」、第七十八艦隊旗艦「那珂」、第七十九艦隊旗艦「夕張」、第八十艦隊旗艦「五十鈴」、第八十一艦隊旗艦「多摩」、第八十二艦隊旗艦「北上」、第八十三艦隊旗艦「木曾」、第八十四艦隊旗艦「球磨」、第八十五艦隊旗艦「長良」、第八十六艦隊旗艦「神通」、第八十七艦隊旗艦「川内」、第八十八艦隊旗艦「那珂」、第八十九艦隊旗艦「夕張」、第九十艦隊旗艦「五十鈴」、第九十一艦隊旗艦「多摩」、第九十二艦隊旗艦「北上」、第九十三艦隊旗艦「木曾」、第九十四艦隊旗艦「球磨」、第九十五艦隊旗艦「長良」、第九十六艦隊旗艦「神通」、第九十七艦隊旗艦「川内」、第九十八艦隊旗艦「那珂」、第九十九艦隊旗艦「夕張」、第百艦隊旗艦「五十鈴」、第百一艦隊旗艦「多摩」、第百二艦隊旗艦「北上」、第百三艦隊旗艦「木曾」、第百四艦隊旗艦「球磨」、第百五艦隊旗艦「長良」、第百六艦隊旗艦「神通」、第百七艦隊旗艦「川内」、第百八艦隊旗艦「那珂」、第百九艦隊旗艦「夕張」、第百十艦隊旗艦「五十鈴」、第百十一艦隊旗艦「多摩」、第百十二艦隊旗艦「北上」、第百十三艦隊旗艦「木曾」、第百十四艦隊旗艦「球磨」、第百十五艦隊旗艦「長良」、第百十六艦隊旗艦「神通」、第百十七艦隊旗艦「川内」、第百十八艦隊旗艦「那珂」、第百十九艦隊旗艦「夕張」、第百二十艦隊旗艦「五十鈴」、第百二十一艦隊旗艦「多摩」、第百二十二艦隊旗艦「北上」、第百二十三艦隊旗艦「木曾」、第百二十四艦隊旗艦「球磨」、第百二十五艦隊旗艦「長良」、第百二十六艦隊旗艦「神通」、第百二十七艦隊旗艦「川内」、第百二十八艦隊旗艦「那珂」、第百二十九艦隊旗艦「夕張」、第百三十艦隊旗艦「五十鈴」、第百三十一艦隊旗艦「多摩」、第百三十二艦隊旗艦「北上」、第百三十三艦隊旗艦「木曾」、第百三十四艦隊旗艦「球磨」、第百三十五艦隊旗艦「長良」、第百三十六艦隊旗艦「神通」、第百三十七艦隊旗艦「川内」、第百三十八艦隊旗艦「那珂」、第百三十九艦隊旗艦「夕張」、第百四十艦隊旗艦「五十鈴」、第百四十一艦隊旗艦「多摩」、第百四十二艦隊旗艦「北上」、第百四十三艦隊旗艦「木曾」、第百四十四艦隊旗艦「球磨」、第百四十五艦隊旗艦「長良」、第百四十六艦隊旗艦「神通」、第百四十七艦隊旗艦「川内」、第百四十八艦隊旗艦「那珂」、第百四十九艦隊旗艦「夕張」、第百五十艦隊旗艦「五十鈴」、第百五十一艦隊旗艦「多摩」、第百五十二艦隊旗艦「北上」、第百五十三艦隊旗艦「木曾」、第百五十四艦隊旗艦「球磨」、第百五十五艦隊旗艦「長良」、第百五十六艦隊旗艦「神通」、第百五十七艦隊旗艦「川内」、第百五十八艦隊旗艦「那珂」、第百五十九艦隊旗艦「夕張」、第百六十艦隊旗艦「五十鈴」、第百六十一艦隊旗艦「多摩」、第百六十二艦隊旗艦「北上」、第百六十三艦隊旗艦「木曾」、第百六十四艦隊旗艦「球磨」、第百六十五艦隊旗艦「長良」、第百六十六艦隊旗艦「神通」、第百六十七艦隊旗艦「川内」、第百六十八艦隊旗艦「那珂」、第百六十九艦隊旗艦「夕張」、第百七十艦隊旗艦「五十鈴」、第百七十一艦隊旗艦「多摩」、第百七十二艦隊旗艦「北上」、第百七十三艦隊旗艦「木曾」、第百七十四艦隊旗艦「球磨」、第百七十五艦隊旗艦「長良」、第百七十六艦隊旗艦「神通」、第百七十七艦隊旗艦「川内」、第百七十八艦隊旗艦「那珂」、第百七十九艦隊旗艦「夕張」、第百八十艦隊旗艦「五十鈴」、第百八十一艦隊旗艦「多摩」、第百八十二艦隊旗艦「北上」、第百八十三艦隊旗艦「木曾」、第百八十四艦隊旗艦「球磨」、第百八十五艦隊旗艦「長良」、第百八十六艦隊旗艦「神通」、第百八十七艦隊旗艦「川内」、第百八十八艦隊旗艦「那珂」、第百八十九艦隊旗艦「夕張」、第百九十艦隊旗艦「五十鈴」、第百九十一艦隊旗艦「多摩」、第百九十二艦隊旗艦「北上」、第百九十三艦隊旗艦「木曾」、第百九十四艦隊旗艦「球磨」、第百九十五艦隊旗艦「長良」、第百九十六艦隊旗艦「神通」、第百九十七艦隊旗艦「川内」、第百九十八艦隊旗艦「那珂」、第百九十九艦隊旗艦「夕張」、第二百艦隊旗艦「五十鈴」、第二百一艦隊旗艦「多摩」、第二百二艦隊旗艦「北上」、第二百三艦隊旗艦「木曾」、第二百四艦隊旗艦「球磨」、第二百五艦隊旗艦「長良」、第二百六艦隊旗艦「神通」、第二百七艦隊旗艦「川内」、第二百八艦隊旗艦「那珂」、第二百九艦隊旗艦「夕張」、第二百十艦隊旗艦「五十鈴」、第二百十一艦隊旗艦「多摩」、第二百十二艦隊旗艦「北上」、第二百十三艦隊旗艦「木曾」、第二百十四艦隊旗艦「球磨」、第二百十五艦隊旗艦「長良」、第二百十六艦隊旗艦「神通」、第二百十七艦隊旗艦「川内」、第二百十八艦隊旗艦「那珂」、第二百十九艦隊旗艦「夕張」、第二百二十艦隊旗艦「五十鈴」、第二百二十一艦隊旗艦「多摩」、第二百二十二艦隊旗艦「北上」、第二百二十三艦隊旗艦「木曾」、第二百二十四艦隊旗艦「球磨」、第二百二十五艦隊旗艦「長良」、第二百二十六艦隊旗艦「神通」、第二百二十七艦隊旗艦「川内」、第二百二十八艦隊旗艦「那珂」、第二百二十九艦隊旗艦「夕張」、第二百三十艦隊旗艦「五十鈴」、第二百三十一艦隊旗艦「多摩」、第二百三十二艦隊旗艦「北上」、第二百三十三艦隊旗艦「木曾」、第二百三十四艦隊旗艦「球磨」、第二百三十五艦隊旗艦「長良」、第二百三十六艦隊旗艦「神通」、第二百三十七艦隊旗艦「川内」、第二百三十八艦隊旗艦「那珂」、第二百三十九艦隊旗艦「夕張」、第二百四十艦隊旗艦「五十鈴」、第二百四十一艦隊旗艦「多摩」、第二百四十二艦隊旗艦「北上」、第二百四十三艦隊旗艦「木曾」、第二百四十四艦隊旗艦「球磨」、第二百四十五艦隊旗艦「長良」、第二百四十六艦隊旗艦「神通」、第二百四十七艦隊旗艦「川内」、第二百四十八艦隊旗艦「那珂」、第二百四十九艦隊旗艦「夕張」、第二百五十艦隊旗艦「五十鈴」、第二百五十一艦隊旗艦「多摩」、第二百五十二艦隊旗艦「北上」、第二百五十三艦隊旗艦「木曾」、第二百五十四艦隊旗艦「球磨」、第二百五十五艦隊旗艦「長良」、第二百五十六艦隊旗艦「神通」、第二百五十七艦隊旗艦「川内」、第二百五十八艦隊旗艦「那珂」、第二百五十九艦隊旗艦「夕張」、第二百六十艦隊旗艦「五十鈴」、第二百六十一艦隊旗艦「多摩」、第二百六十二艦隊旗艦「北上」、第二百六十三艦隊旗艦「木曾」、第二百六十四艦隊旗艦「球磨」、第二百六十五艦隊旗艦「長良」、第二百六十六艦隊旗艦「神通」、第二百六十七艦隊旗艦「川内」、第二百六十八艦隊旗艦「那珂」、第二百六十九艦隊旗艦「夕張」、第二百七十艦隊旗艦「五十鈴」、第二百七十一艦隊旗艦「多摩」、第二百七十二艦隊旗艦「北上」、第二百七十三艦隊旗艦「木曾」、第二百七十四艦隊旗艦「球磨」、第二百七十五艦隊旗艦「長良」、第二百七十六艦隊旗艦「神通」、第二百七十七艦隊旗艦「川内」、第二百七十八艦隊旗艦「那珂」、第二百七十九艦隊旗艦「夕張」、第二百八十艦隊旗艦「五十鈴」、第二百八十一艦隊旗艦「多摩」、第二百八十二艦隊旗艦「北上」、第二百八十三艦隊旗艦「木曾」、第二百八十四艦隊旗艦「球磨」、第二百八十五艦隊旗艦「長良」、第二百八十六艦隊旗艦「神通」、第二百八十七艦隊旗艦「川内」、第二百八十八艦隊旗艦「那珂」、第二百八十九艦隊旗艦「夕張」、第二百九十艦隊旗艦「五十鈴」、第二百九十一艦隊旗艦「多摩」、第二百九十二艦隊旗艦「北上」、第二百九十三艦隊旗艦「木曾」、第二百九十四艦隊旗艦「球磨」、第二百九十五艦隊旗艦「長良」、第二百九十六艦隊旗艦「神通」、第二百九十七艦隊旗艦「川内」、第二百九十八艦隊旗艦「那珂」、第二百九十九艦隊旗艦「夕張」、第三百艦隊旗艦「五十鈴」、第三百一艦隊旗艦「多摩」、第三百二艦隊旗艦「北上」、第三百三艦隊旗艦「木曾」、第三百四艦隊旗艦「球磨」、第三百五艦隊旗艦「長良」、第三百六艦隊旗艦「神通」、第三百七艦隊旗艦「川内」、第三百八艦隊旗艦「那珂」、第三百九艦隊旗艦「夕張」、第三百十艦隊旗艦「五十鈴」、第三百十一艦隊旗艦「多摩」、第三百十二艦隊旗艦「北上」、第三百十三艦隊旗艦「木曾」、第三百十四艦隊旗艦「球磨」、第三百十五艦隊旗艦「長良」、第三百十六艦隊旗艦「神通」、第三百十七艦隊旗艦「川内」、第三百十八艦隊旗艦「那珂」、第三百十九艦隊旗艦「夕張」、第三百二十艦隊旗艦「五十鈴」、第三百二十一艦隊旗艦「多摩」、第三百二十二艦隊旗艦「北上」、第三百二十三艦隊旗艦「木曾」、第三百二十四艦隊旗艦「球磨」、第三百二十五艦隊旗艦「長良」、第三百二十六艦隊旗艦「神通」、第三百二十七艦隊旗艦「川内」、第三百二十八艦隊旗艦「那珂」、第三百二十九艦隊旗艦「夕張」、第三百三十艦隊旗艦「五十鈴」、第三百三十一艦隊旗艦「多摩」、第三百三十二艦隊旗艦「北上」、第三百三十三艦隊旗艦「木曾」、第三百三十四艦隊旗艦「球磨」、第三百三十五艦隊旗艦「長良」、第三百三十六艦隊旗艦「神通」、第三百三十七艦隊旗艦「川内」、第三百三十八艦隊旗艦「那珂」、第三百三十九艦隊旗艦「夕張」、第三百四十艦隊旗艦「五十鈴」、第三百四十一艦隊旗艦「多摩」、第三百四十二艦隊旗艦「北上」、第三百四十三艦隊旗艦「木曾」、第三百四十四艦隊旗艦「球磨」、第三百四十五艦隊旗艦「長良」、第三百四十六艦隊旗艦「神通」、第三百四十七艦隊旗艦「川内」、第三百四十八艦隊旗艦「那珂」、第三百四十九艦隊旗艦「夕張」、第三百五十艦隊旗艦「五十鈴」、第三百五十一艦隊旗艦「多摩」、第三百五十二艦隊旗艦「北上」、第三百五十三艦隊旗艦「木曾」、第三百五十四艦隊旗艦「球磨」、第三百五十五艦隊旗艦「長良」、第三百五十六艦隊旗艦「神通」、第三百五十七艦隊旗艦「川内」、第三百五十八艦隊旗艦「那珂」、第三百五十九艦隊旗艦「夕張」、第三百六十艦隊旗艦「五十鈴」、第三百六十一艦隊旗艦「多摩」、第三百六十二艦隊旗艦「北上」、第三百六十三艦隊旗艦「木曾」、第三百六十四艦隊旗艦「球磨」、第三百六十五艦隊旗艦「長良」、第三百六十六艦隊旗艦「神通」、第三百六十七艦隊旗艦「川内」、第三百六十八艦隊旗艦「那珂」、第三百六十九艦隊旗艦「夕張」、第三百七十艦隊旗艦「五十鈴」、第三百七十一艦隊旗艦「多摩」、第三百七十二艦隊旗艦「北上」、第三百七十三艦隊旗艦「木曾」、第三百七十四艦隊旗艦「球磨」、第三百七十五艦隊旗艦「長良」、第三百七十六艦隊旗艦「神通」、第三百七十七艦隊旗艦「川内」、第三百七十八艦隊旗艦「那珂」、第三百七十九艦隊旗艦「夕張」、第三百八十艦隊旗艦「五十鈴」、第三百八十一艦隊旗艦「多摩」、第三百八十二艦隊旗艦「北上」、第三百八十三艦隊旗艦「木曾」、第三百八十四艦隊旗艦「球磨」、第三百八十五艦隊旗艦「長良」、第三百八十六艦隊旗艦「神通」、第三百八十七艦隊旗艦「川内」、第三百八十八艦隊旗艦「那珂」、第三百八十九艦隊旗艦「夕張」、第三百九十艦隊旗艦「五十鈴」、第三百九十一艦隊旗艦「多摩」、第三百九十二艦隊旗艦「北上」、第三百九十三艦隊旗艦「木曾」、第三百九十四艦隊旗艦「球磨」、第三百九十五艦隊旗艦「長良」、第三百九十六艦隊旗艦「神通」、第三百九十七艦隊旗艦「川内」、第三百九十八艦隊旗艦「那珂」、第三百九十九艦隊旗艦「夕張」、第四百艦隊旗艦「五十鈴」、第四百一艦隊旗艦「多摩」、第四百二艦隊旗艦「北上」、第四百三艦隊旗艦「木曾」、第四百四艦隊旗艦「球磨」、第四百五艦隊旗艦「長良」、第四百六艦隊旗艦「神通」、第四百七艦隊旗艦「川内」、第四百八艦隊旗艦「那珂」、第四百九艦隊旗艦「夕張」、第四百十艦隊旗艦「五十鈴」、第四百十一艦隊旗艦「多摩」、第四百十二艦隊旗艦「北上」、第四百十三艦隊旗艦「木曾」、第四百十四艦隊旗艦「球磨」、第四百十五艦隊旗艦「長良」、第四百十六艦隊旗艦「神通」、第四百十七艦隊旗艦「川内」、第四百十八艦隊旗艦「那珂」、第四百十九艦隊旗艦「夕張」、第四百二十艦隊旗艦「五十鈴」、第四百二十一艦隊旗艦「多摩」、第四百二十二艦隊旗艦「北上」、第四百二十三艦隊旗艦「木曾」、第四百二十四艦隊旗艦「球磨」、第四百二十五艦隊旗艦「長良」、第四百二十六艦隊旗艦「神通」、第四百二十七艦隊旗艦「川内」、第四百二十八艦隊旗艦「那珂」、第四百二十九艦隊旗艦「夕張」、第四百三十艦隊旗艦「五十鈴」、第四百三十一艦隊旗艦「多摩」、第四百三十二艦隊旗艦「北上」、第四百三十三艦隊旗艦「木曾」、第四百三十四艦隊旗艦「球磨」、第四百三十五艦隊旗艦「長良」、第四百三十六艦隊旗艦「神通」、第四百三十七艦隊旗艦「川内」、第四百三十八艦隊旗艦「那珂」、第四百三十九艦隊旗艦「夕張」、第四百四十艦隊旗艦「五十鈴」、第四百四十一艦隊旗艦「多摩」、第四百四十二艦隊旗艦「北上」、第四百四十三艦隊旗艦「木曾」、第四百四十四艦隊旗艦「球磨」、第四百四十五艦隊旗艦「長良」、第四百四十六艦隊旗艦「神通」、第四百四十七艦隊旗艦「川内」、第四百四十八艦隊旗艦「那珂」、第四百四十九艦隊旗艦「夕張」、第四百五十艦隊旗艦「五十鈴」、第四百五十一艦隊旗艦「多摩」、第四百五十二艦隊旗艦「北上」、第四百五十三艦隊旗艦「木曾」、第四百五十四艦隊旗艦「球磨」、第四百五十五艦隊旗艦「長良」、第四百五十六艦隊旗艦「神通」、第四百五十七艦隊旗艦「川内」、第四百五十八艦隊旗艦「那珂」、第四百五十九艦隊旗艦「夕張」、第四百六十艦隊旗艦「五十鈴」、第四百六十一艦隊旗艦「多摩」、第四百六十二艦隊旗艦「北上」、第四百六十三艦隊旗艦「木曾」、第四百六十四艦隊旗艦「球磨」、第四百六十五艦隊旗艦「長良」、第四百六十六艦隊旗艦「神通」、第四百六十七艦隊旗艦「川内」、第四百六十八艦隊旗艦「那珂」、第四百六十九艦隊旗艦「夕張」、第四百七十艦隊旗艦「五十鈴」、第四百七十一艦隊旗艦「多摩」、第四百七十二艦隊旗艦「北上」、第四百七十三艦隊旗艦「木曾」、第四百七十四艦隊旗艦「球磨」、第四百七十五艦隊旗艦「長良」、第四百七十六艦隊旗艦「神通」、第四百七十七艦隊旗艦「川内」、第四百七十八艦隊旗艦「那珂」、第四百七十九艦隊旗艦「夕張」、第四百八十艦隊旗艦「五十鈴」、第四百八十一艦隊旗艦「多摩」、第四百八十二艦隊旗艦「北上」、第四百八十三艦隊旗艦「木曾」、第四百八十四艦隊旗艦「球磨」、第四百八十五艦隊旗艦「長良」、第四百八十六艦隊旗艦「神通」、第四百八十七艦隊旗艦「川内」、第四百八十八艦隊旗艦「那珂」、第四百八十九艦隊旗艦「夕張」、第四百九十艦隊旗艦「五十鈴」、第四百九十一艦隊旗艦「多摩」、第四百九十二艦隊旗艦「北上」、第四百九十三艦隊旗艦「木曾」、第四百九十四艦隊旗艦「球磨」、第四百九十五艦隊旗艦「長良」、第四百九十六艦隊旗艦「神通」、第四百九十七艦隊旗艦「川内」、第四百九十八艦隊旗艦「那珂」、第四百九十九艦隊旗艦「夕張」、第五百艦隊旗艦「五十鈴」、第五百一艦隊旗艦「多摩」、第五百二艦隊旗艦「北上」、第五百三艦隊旗艦「木曾」、第五百四艦隊旗艦「球磨」、第五百五艦隊旗艦「長良」、第五百六艦隊旗艦「神通」、第五百七艦隊旗艦「川内」、第五百八艦隊旗艦「那珂」、第五百九艦隊旗艦「夕張」、第五百十艦隊旗艦「五十鈴」、第五百十一艦隊旗艦「多摩」、第五百十二艦隊旗艦「北上」、第五百十三艦隊旗艦「木曾」、第五百十四艦隊旗艦「球磨」、第五百十五艦隊旗艦「長良」、第五百十六艦隊旗艦「神通」、第五百十七艦隊旗艦「川内」、第五百十八艦隊旗艦「那珂」、第五百十九艦隊旗艦「夕張」、第五百二十艦隊旗艦「五十鈴」、第五百二十一艦隊旗艦「多摩」、第五百二十二艦隊旗艦「北上」、第五百二十三艦隊旗艦「木曾」、第五百二十四艦隊旗艦「球磨」、第五百二十五艦隊旗艦「長良」、第五百二十六艦隊旗艦「神通」、第五百二十七艦隊旗艦「川内」、第五百二十八艦隊旗艦「那珂」、第五百二十九艦隊旗艦「夕張」、第五百三十艦隊旗艦「五十鈴」、第五百三十一艦隊旗艦「多摩」、第五百三十二艦隊旗艦「北上」、第五百三十三艦隊旗艦「木曾」、第五百三十四艦隊旗艦「球磨」、第五百三十五艦隊旗艦「長良」、第五百三十六艦隊旗艦「神通」、第五百三十七艦隊旗艦「川内」、第五百三十八艦隊旗艦「那珂」、第五百三十九艦隊旗艦「夕張」、第五百四十艦隊旗艦「五十鈴」、第五百四十一艦隊旗艦「多摩」、第五百四十二艦隊旗艦「北上」、第五百四十三艦隊旗艦「木曾」、第五百四十四艦隊旗艦「球磨」、第五百四十五艦隊旗艦「長良」、第五百四十六艦隊旗艦「神通」、第五百四十七艦隊旗艦「川内」、第五百四十八艦隊旗艦「那珂」、第五百四十九艦隊旗艦「夕張」、第五百五十艦隊旗艦「五十鈴」、第五百五十一艦隊旗艦「多摩」、第五百五十二艦隊旗艦「北上」、第五百五十三艦隊旗艦「木曾」、第五百五十四艦隊旗艦「球磨」、第五百五十五艦隊旗艦「長良」、第五百五十六艦隊旗艦「神通」、第五百五十七艦隊旗艦「川内」、第五百五十八艦隊旗艦「那珂」、第五百五十九艦隊旗艦「夕張」、第五百六十艦隊旗艦「五十鈴」、第五百六十一艦隊旗艦「多摩」、第五百六十二艦隊旗艦「北上」、第五百六十三艦隊旗艦「木曾」、第五百六十四艦隊旗艦「球磨」、第五百六十五艦隊旗艦「長良」、第五百六十六艦隊旗艦「神通」、第五百六十七艦隊旗艦「川内」、第五百六十八艦隊旗艦「那珂」、第五百六十九艦隊旗艦「夕張」、第五百七十艦隊旗艦「五十鈴」、第五百七十一艦隊旗艦「多摩」、第五百七十二艦隊旗艦「北上」、第五百七十三艦隊旗艦「木曾」、第五百七十四艦隊旗艦「球磨」、第五百七十五艦隊旗艦「長良」、第五百七十六艦隊旗艦「神通」、第五百七十七艦隊旗艦「川内」、第五百七十八艦隊旗艦「那珂」、第五百七十九艦隊旗艦「夕張」、第五百八十艦隊旗艦「五十鈴」、第五百八十一艦隊旗艦「多摩」、第五百八十二艦隊旗艦「北上」、第五百八十三艦隊旗艦「木曾」、第五百八十四艦隊旗艦「球磨」、第五百八十五艦隊旗艦「長良」、第五百八十六艦隊旗艦「神通」、第五百八十七艦隊旗艦「川内」、第五百八十八艦隊旗艦「那珂」、第五百八十九艦隊旗艦「夕張」、第五百九十艦隊旗艦「五十鈴」、第五百九十一艦隊旗艦「多摩」、第五百九十二艦隊旗艦「北上」、第五百九十三艦隊旗艦「木曾」、第五百九十四艦隊旗艦「球磨」、第五百九十五艦隊旗艦「長良」、第五百九十六艦隊旗艦「神通」、第五百九十七艦隊旗艦「川内」、第五百九十八艦隊旗艦「那珂」、第五百九十九艦隊旗艦「夕張」、第六百艦隊旗艦「五十鈴」、第六百一艦隊旗艦「多摩」、第六百二艦隊旗艦「北上」、第六百三艦隊旗艦「木曾」、第六百四艦隊旗艦「球磨」、第六百五艦隊旗艦「長良」、第六百六艦隊旗艦「神通」、第六百七艦隊旗艦「川内」、第六百八艦隊旗艦「那珂」、第六百九艦隊旗艦「夕張」、第六百十艦隊旗艦「五十鈴」、第六百十一艦隊旗艦「多摩」、第六百十二艦隊旗艦「北上」、第六百十三艦隊旗艦「木曾」、第六百十四艦隊旗艦「球磨」、第六百十五艦隊旗艦「長良」、第六百十六艦隊旗艦「神通」、第六百十七艦隊旗艦「川内」、第六百十八艦隊旗艦「那珂」、第六百十九艦隊旗艦「夕張」、第六百二十艦隊旗艦「五十鈴」、第六百二十一艦隊旗艦「多摩」、第六百二十二艦隊旗艦「北上」、第六百二十三艦隊旗艦「木曾」、第六百二十四艦隊旗艦「球磨」、第六百二十五艦隊旗艦「長良」、第六百二十六艦隊旗艦「神通」、第六百二十七艦隊旗艦「川内」、第六百二十八艦隊旗艦「那珂」、第六百二十九艦隊旗艦「夕張」、第六百三十艦隊旗艦「五十鈴」、第六百三十一艦隊旗艦「多摩」、第六百三十二艦隊旗艦「北上」、第六百三十三艦隊旗艦「木曾」、第六百三十四艦隊旗艦「球磨」、第六百三十五艦隊旗艦「長良」、第六百三十六艦隊旗艦「神通」、第六百三十七艦隊旗艦「川内」、第六百三十八艦隊旗艦「那珂」、第六百三十九艦隊旗艦「夕張」、第六百四十艦隊旗艦「五十鈴」、第六百四十一艦隊旗艦「多摩」、第六百四十二艦隊旗艦「北上」、第六百四十三艦隊旗艦「木曾」、第六百四十四艦隊旗艦「球磨」、第六百四十五艦隊旗艦「長良」、第六百四十六艦隊旗艦「神通」、第六百四十七艦隊旗艦「川内」、第六百四十八艦隊旗艦「那珂」、第六百四十九艦隊旗艦「夕張」、第六百五十艦隊旗艦「五十鈴」、第六百五十一艦隊旗艦「多摩」、第六百五十二艦隊旗艦「北上」、第六百五十三艦隊旗艦「木曾」、第六百五十四艦隊旗艦「球磨」、第六百五十五艦隊旗艦「長良」、第六百五十六艦隊旗艦「神通」、第六百五十七艦隊旗艦「川内」、第六百五十八艦隊旗艦「那珂」、第六百五十九艦隊旗艦「夕張」、第六百六十艦隊旗艦「五十鈴」、第六百六十一艦隊旗艦「多摩」、第六百六十二艦隊旗艦「北上」、第六百六十三艦隊旗艦「木曾」、第六百六十四艦隊旗艦「球磨」、第六百六十五艦隊旗艦「長良」、第六百六十六艦隊旗艦「神通」、第六百六十七艦隊旗艦「川内」、第六百六十八艦隊旗艦「那珂」、第六百六十九艦隊旗艦「夕張」、第六百七十艦隊旗艦「五十鈴」、第六百七十一艦隊旗艦「多摩」、第六百七十二艦隊旗艦「北上」、第六百七十三艦隊旗艦「木曾」、第六百七十四艦隊旗艦「球磨」、第六百七十五艦隊旗艦「長良」、第六百七十六艦隊旗艦「神通」、第六百七十七艦隊旗艦「川内」、第六百七十八艦隊旗艦「那珂」、第六百七十九艦隊旗艦「夕張」、第六百八十艦隊旗艦「五十鈴」、第六百八十一艦隊旗艦「多摩」、第六百八十二艦隊旗艦「北上」、第六百八十三艦隊旗艦「木曾」、第六百八十四艦隊旗艦「球磨」、第六百八十五艦隊旗艦「長良」、第六百八十六艦隊旗艦「神通」、第六百八十七艦隊旗艦「川内」、第六百八十八艦隊旗艦「那珂」、第六百八十九艦隊旗艦「夕張」、第六百九十艦隊旗艦「五十鈴」、第六百九十一艦隊旗艦「多摩」、第六百九十二艦隊旗艦「北上」、第六百九十三艦隊旗艦「木曾」、第六百九十四艦隊旗艦「球磨」、第六百九十五艦隊旗艦「長良」、第六百九十六艦隊旗艦「神通」、第六百九十七艦隊旗艦「川内」、第六百九十八艦隊旗艦「那珂」、第六百九十九艦隊旗艦「夕張」、第七百艦隊旗艦「五十鈴」、第七百一艦隊旗艦「多摩」、第七百二艦隊旗艦「北上」、第七百三艦隊旗艦「木曾」、第七百四艦隊旗艦「球磨」、第七百五艦隊旗艦「長良」、第七百六艦隊旗艦「神通」、第七百七艦隊旗艦「川内」、第七百八艦隊旗艦「那珂」、第七百九艦隊旗艦「夕張」、第七百十艦隊旗艦「五十鈴」、第七百十一艦隊旗艦「多摩」、第七百十二艦隊旗艦「北上」、第七百十三艦隊旗艦「木曾」、第七百十四艦隊旗艦「球磨」、第七百十五艦隊旗艦「長良」、第七百十六艦隊旗艦「神通」、第七百十七艦隊旗艦「川内」、第七百十八艦隊旗艦「那珂」、第七百十九艦隊旗艦「夕張」、第七百二十艦隊旗艦「五十鈴」、第七百二十一艦隊旗艦「多摩」、第七百二十二艦隊旗艦「北上」、第七百二十三艦隊旗艦「木曾」、第七百二十四艦隊旗艦「球磨」、第七百二十五艦隊旗艦「長良」、第七百二十六艦隊旗艦「神通」、第七百二十七艦隊旗艦「川内」、第七百二十八艦隊旗艦「那珂」、第七百二十九艦隊旗艦「夕張」、第七百三十艦隊旗艦「五十鈴」、第七百三十一艦隊旗艦「多摩」、第七百三十二艦隊旗艦「北上」、第七百三十三艦隊旗艦「木曾」、第七百三十四艦隊旗艦「球磨」、第七百三十五艦隊旗艦「長良」、第七百三十六艦隊旗艦「神通」、第七百三十七艦隊旗艦「川内」、第七百三十八艦隊旗艦「那珂」、第七百三十九艦隊旗艦「夕張」、第七百四十艦隊旗艦「五十鈴」、第七百四十一艦隊旗艦「多摩」、第七百四十二艦隊旗艦「北上」、第七百四十三艦隊旗艦「木曾」、第七百四十四艦隊旗艦「球磨」、第七百四十五艦隊旗艦「長良」、第七百四十六艦隊旗艦「神通」、第七百四十七艦隊旗艦「川内」、第七百四十八艦隊旗艦「那珂」、第七百四十九艦隊旗艦「夕張」、第七百五十艦隊旗艦「五十鈴」、第七百五十一艦隊旗艦「多摩」、第七百五十二艦隊旗艦「北上」、第七百五十三艦隊旗艦「木曾」、第七百五十四艦隊旗艦「球磨」、第七百五十五艦隊旗艦「長良」、第七百五十六艦隊旗艦「神通」、第七百五十七艦隊旗艦「川内」、第七百五十八艦隊旗艦「那珂」、第七百五十九艦隊旗艦「夕張」、第七百六十艦隊旗艦「五十鈴」、第七百六十一艦隊旗艦「多摩」、第七百六十二艦隊旗艦「北上」、第七百六十三艦隊旗艦「木曾」、第七百六十四艦隊旗艦「球磨」、第七百六十五艦隊旗艦「長良」、第七百六十六艦隊旗艦「神通」、第七百六十七艦隊旗艦「川内」、第七百六十八艦隊旗艦「那珂」、第七百六十九艦隊旗艦「夕張」、第七百七十艦隊旗艦「五十鈴」、第七百七十一艦隊旗艦「多摩」、第七百七十二艦隊旗艦「北上」、第七百七十三艦隊旗艦「木曾」、第七百七十四艦隊旗艦「球磨」、第七百七十五艦隊旗艦「長良」、第七百七十六艦隊旗艦「神通」、第七百七十七艦隊旗艦「川内」、第七百七十八艦隊旗艦「那珂」、第七百七十九艦隊旗艦「夕張」、第七百八十艦隊旗艦「五十鈴」、第七百八十一艦隊旗艦「多摩」、第七百八十二艦隊旗艦「北上」、第七百八十三艦隊旗艦「木曾」、第七百八十四艦隊旗艦「球磨」、第七百八十五艦隊旗艦「長良」、第七百八十六艦隊旗艦「神通」、第七百八十七艦隊旗艦「川内」、第七百八十八艦隊旗艦「那珂」、第七百八十九艦隊旗艦「夕張」、第七百九十艦隊旗艦「五十鈴」、第七百九十一艦隊旗艦「多摩」、第七百九十二艦隊旗艦「北上」、第七百九十三艦隊旗艦「木曾」、第七百九十四艦隊旗艦「球磨」、第七百九十五艦隊旗艦「長良」、第七百九十六艦隊旗艦「神通」、第七百九十七艦隊旗艦「川内」、第七百九十八艦隊旗艦「那珂」、第七百九十九艦隊旗艦「夕張」、第八百艦隊旗艦「五十鈴」、第八百一艦隊旗艦「多摩」、第八百二艦隊旗艦「北上」、第八百三艦隊旗艦「木曾」、第八百四艦隊旗艦「球磨」、第八百五艦隊旗艦「長良」、第八百六艦隊旗艦「神通」、第八百七艦隊旗艦「川内」、第八百八艦隊旗艦「那珂」、第八百九艦隊旗艦「夕張」、第八百十艦隊旗艦「五十鈴」、第八百十一艦隊旗艦「多摩」、第八百十二艦隊旗艦「北上」、第八百十三艦隊旗艦「木曾」、第八百十四艦隊旗艦「球磨」、第八百十五艦隊

ラヂオ・ホール

今日の番組

五月八日(日)

J・F・A・K

午前の部

【八・〇〇】午時氣象報告(臺北)
△今日のお天氣のお知らせ(臺北のみ)臺北測候所發臺北近郊へ朝のお天氣のお知らせ(臺北のみ)△今日の氣象概況
【一〇・〇〇】婦動體操(野球)大會の實況放送(臺北第二中學校運動場より中繼)(臺北)
【一二・五九】正午の時報△氣象通報△臺北地方の天氣豫報
【一二・〇〇】午前の部終了

午後の部

【〇・二〇】管樂合奏(レコード)△獨逸物語(三幕)(男優)佐藤三郎、(女優)金岡照三、(舞臺)臺北「民衆劇場」
【一・〇〇】氣象通報(臺北のみ)
【一・〇〇】運動競技實況(野球)△臺北州下中等學校聯盟野球選手權大會(臺北第二中學校對臺北一中)臺北運動場より中繼(臺北)
【四・〇〇】新譜歌(臺北)
【九・二〇】人體機△氣象通報△臺北州下中等學校聯盟野球選手權大會(臺北第二中學校對臺北一中)臺北運動場より中繼(臺北)
【九・〇〇】新講談(臺北)
【午後九時より】
▼世界の奇跡
アルハンブラの幽靈譚
(臺北)　藤井一郎
臺北の演藝界にその人ありと知られた藤井氏の新講談、題材はスペインのザラゴッサの奇跡、世界に名

【七・〇〇】講演(臺北)
【午後七時より】
▼獨唱とピアノ獨奏
(臺北)
松竹女優　九條冷子一座
【演題未定】

【七・〇〇】ラヂオ・ドラマ「罰未定」九條冷子一座出演
【七・三〇】世間經濟時間(レコード)△今日の一日(臺北第二中學校)△臺北測候所發臺北近郊へ朝のお天氣のお知らせ(臺北のみ)△今日の氣象概況
【一〇・〇〇】氣象通報(臺北のみ)
【一〇・〇〇】運動競技實況(野球)△臺北州下中等學校聯盟野球選手權大會(臺北第二中學校對臺北一中)臺北運動場より中繼(臺北)
【一〇・三〇】世間經濟時間(レコード)演奏、講談、落語、(演者)一日本閣主人、(演題)「琉球の昔話」、(演者)三遊亭圓生、(演題)「芝浜革財布」、(演者)五代目柳家小さん、(演題)「猫の忠義」、(演者)三遊亭圓生、(演題)「子供の遊び

外債利払いには 金塊で頭痛めた 高力産業省

新一期米の出廻りも 外米輸入は疑問

外米輸入の時に 商品の選択 米価は下る

一千万俵に制限 八九年期の産繭協定

その對策は？ 再禁止反動来と

外米輸入の指定は 最も公平にやる 商務局長語る

本年の外米輸入 二米無能の廿五萬石 政府は許可方針

第一次買米 五十萬石に緩和 米價調劑に關して 百萬石豫定を半減

北南西東

折廣告

大阪　大阪　大阪　大阪　大阪　大阪　大阪　大阪　大阪　大阪

大阪　大阪　大阪　大阪　大阪　大阪　大阪　大阪　大阪　大阪

大阪　大阪　大阪　大阪　大阪　大阪　大阪　大阪　大阪　大阪

大阪　大阪　大阪　大阪　大阪　大阪　大阪　大阪　大阪　大阪

大阪　大阪　大阪　大阪　大阪　大阪　大阪　大阪　大阪　大阪

大阪　大阪　大阪　大阪　大阪　大阪　大阪　大阪　大阪　大阪

大阪　大阪　大阪　大阪　大阪　大阪　大阪　大阪　大阪　大阪

大阪　大阪　大阪　大阪　大阪　大阪　大阪　大阪　大阪　大阪

大阪　大阪　大阪　大阪　大阪　大阪　大阪　大阪　大阪　大阪

大阪　大阪　大阪　大阪　大阪　大阪　大阪　大阪　大阪　大阪

學藝

既成文學の一特色

―最近のプルジョア文壇の動向

窪川鶴次郎

プルジョア文學がその明からさまな姿において、反動化の新たな段階を示してゐることはすでに他の人の知るところであらう。共にはファッショ文學のファッショ化が文壇的傾向であるといふ事である。然しこの事は從來數々かはつきりとプルジョア文學のファッショ的傾向を指摘して來たことと決して今日突如として現はれたのではない。特に最近一年間におけるプルジョア文學の急激な反動化は同時にそのことによつてファッショ化の過程をありありひらいて來たのである。第一に發表された德田一郎の「日曜日」や藤澤清造の「つゆのあとさき」等の出現とそれ等の作品を中心とする夥多の評論と讃辭とにささげられたところのいはゆる藝術的價値によるプルジョア文學者の態度、第二に轉向作家の續出、第三に轉向作家の續出に大衆文學のいはゆる藝術的價値への認識とが相俟つて、その文學の讀者層に於ける擴大のごとき大衆文學への急速接近傾向、第四に轉向作家の大衆文學への進出、第五に轉向作家の續出に大衆文學のいはゆる藝術的價値への認識とが相俟つて、その文學の讀者層に於ける擴大のごとき大衆文學への急速接近傾向、第四に轉向作家の大衆文學への進出、第五に轉向作家の續出に大衆文學のいはゆる藝術的價値への認識とが相俟つて、プルジョア

ゾーメ氏の遺骸 エリゼー宮に入る

數千の市民哀悼裡に

しめやかな最後の別れ

狙撃犯人は謀殺罪で起訴か

【パリ七日發電通】大統領ゾーメ氏は出血のため腦部を刻かれ臨終間際は殆んど昏睡狀態を續けその間絶えず苦痛を忍へ連續的にモルヒネ注射を行つたが遂に夜明と共に一言の遺言もなくポージョン病院の頂室を經營ベットに横たはつた儘大統領としては除りに哀しい終焉を告げた、時に午前四時四十五分、遺骸は沿道の警官に護られ數千の市民股脚哀悼裡にエリゼー宮に入つた

【パリ七日發電通】ゾーメ大統領暗殺の犯人ゴイグロフの妻スイス人はモナコで逮捕されて取調べられているが現在は千九百年以來下獄となり千

【パリ七日發電通】ゾーメ大統領暗殺の犯人ゴイグロフは千七百九十五年ロシアのラベ

【パリ七日發電通】犯人ゴイグロフは千七百九十五年ロシアの

【パリ七日發電通】犯人ゴイグロフの妻スイス人はモナコで逮捕されて取調べられているが現在は千九百年以來下獄となり千

【パリ七日發電通】ゾーメ大統領は八日午前にダエルサイユ宮に國民議會が開かれて次期大統領を選舉する筈

【パリ七日發電通】ゾーメ大統領暗殺の犯人ゴイグロフは千七百九十五年ロシアのラベ

【パリ七日發電通】犯人ゴイグロフは千七百九十五年ロシアの

【パリ七日發電通】ゾーメ大統領は八日午前にダエルサイユ宮に國民議會が開かれて次期大統領を選舉する筈

【パリ七日發電通】ゾーメ大統領は八日午前にダエルサイユ宮に國民議會が開かれて次期大統領を選舉する筈

【パリ七日發電通】ゾーメ大統領暗殺の犯人ゴイグロフは千七百九十五年ロシアのラベ

【パリ七日發電通】ゾーメ大統領暗殺の犯人ゴイグロフは千七百九十五年ロシアのラベ

漢文臺灣日日新報

日本軍散退地方
中國警察欲復警察權
南市召集全警察

七日上海電。日本軍撤退開始。中國警察。七日午前九時。南市召集全警察隊。全隊分為接收委員及其他四部。幹部任命編隊告終之北平。追特別警察隊於八日抵上海。上海公安隊。右新出以警察補恢復之通約行。使。六日夜赤赴南京。五日閘北市後。張山隊路北上。閘北市後。張山隊路北上。

我第一線兵團
至六日夕歸協定線

七日東京電。陸軍省發電。我第一線兵團。六日朝留小部隊于劉河鎮。盛定。當期。其他。同日夕刻。集結于上海及吳淞附近停戰協定之地域矣。

對海南島諸艦隊
陳氏遣討伐隊

六日香港電。廣東艦隊二十餘隻。山根東在海南島境州。受陳策派遣之陳震寰指揮。使陸戰隊上陸。以同地為根據地。陳濟棠氏欲使各艦降服。所除陸戰隊武裝。命陳率而。陳從文等討伐。又陳濟棠氏任香港屏氏為海軍司令。

郭泰祺氏辭職
不任次長及英公使
今後不論何職皆不肯就

六日上海電。外交次長郭泰祺氏。六日致書於行政委員長汪兆銘氏。欲辭外交次長及駐英公使之職。今後不論如何職務。皆不就任。辭表已提出云。

通化日僑四十一名
救出交涉成立

六日奉天電。通化居留邦人救出所開。我警官隊與反亂軍之間。交涉成立。邦人四十一名交還。

第一回
混合委員會

七日上海電。第一回混合委員會。七日午前九時半在英總領事館開會。日本村井總領事代理岡崎書記官出席。

六日上海電。外交次長郭泰祺氏。六日致書於行政委員長汪兆銘氏。欲辭外交次長及駐英公使之職。今後不論如何職務。皆不就任。辭表已提出云。

重光公使
譴語重態

七日上海電。七日午前一時。重光公使容態如左。體溫三十八度一。脈搏百十四呼吸三十。午前二時半。有五百五十瓦之排尿。譫語重態。

美國增稅
安協案
委員長同意

六日華盛頓電。美國上院財政委員長蘇武多氏同意終談委員會提示財務省十億四百萬弗收入增稅妥協案。來週報告上院。右增稅案內容。一、銅、木材、石油、石炭特

基隆神社祭典
餘興磋商會
附奉讀會收支

民報基隆神社祭典餘興磋商會。去七日午前十時。開于市三屆會議室。有氏子總代。町委員。各官衙會社代表者五十餘名臨席。由小島助役。謂神社祭典二年前。乃神社為之照

法大統領危篤
一臂或必切斷

七日巴里電。午前一時發表。儒麥大統領容態愈化危篤。又據醫師發表。或其一臂須為切斷也云。

天皇陛下致電慰問
午前四時十五分
法大統領薨去

七日巴里電追至急報。儒麥大統領七日午前四時四十五分薨去。

七日東京電。天皇陛下。軫念儒麥大統領遺難。本日發電。郎重慰問。

英美兩公使
赴南京

七日上海電。英公使南普遜氏。七日午前九時半。乘飛行機赴南京。一兩日滯京後。欲路北平。娶務整理後。將歸國。我遜美公使亦同。

被害者告訴取下
採血醫師釋放

赤十字病院醫師。為欲救治鐵毒性胃腸病。盜採人血。致密起問題一節。已如前報。其後經南署取調結果。郎醫師之為人。對患者親切。常時勉勵。且工事亦熱心。故多信用。對被害者一邊。亦因採血以來。病狀不良。無何等異狀。乃親自取下告訴。郎醫師。已得於去七日午前十一時釋放。至是事件已告一段落云。

協振炭鑛瓦斯爆發
採炭夫三名負火傷
昇入基隆醫院治療

基隆市木山町協振炭鑛。自坑口至七百間處。去六日午前九時半。突然開瓦斯爆發。作業中之採炭夫李牛港。年四十三。同謝金監。年三十。同劉有春。年二十七。三名各身。負大火傷。生命危篤。即昇入基隆醫院治療。而基隆署接報。派第木巡部補。

大湖庄南湖
山林燒失

新竹州大湖郡大湖庄南湖親刀山。去五日午後二時出火。燒失森林一甲。已於二十甲。不知燒損額不明。六日午後

電力工事意外進步
以後建設工業臺灣
昌山電力理事視察談

昌山電力理事。最近視察會社從業員。及包辦業者之苦心。殊非容易。然一同直撃。因力一致從事。殊感感心。因而工事進步上亦得好結果。二面里及料理店等。同有不能謀生之要望。此等其窮情形。仰市民寄附。該寄金。山各町委員。彼六年度戶稅賦課額。對町民徵收。又桑原市尹。受該寄託。會有長。起逐就該趣旨。並求一同。就主開餘興。開陳意見。席上經決定一任于市當局。次杉田社掌。整理後。將歸國。我遜美公使。

法大統領危篤
一臂或必切斷

七日巴里電。午前一時發表。儒麥大統領容態愈化危篤。又據醫師發表。或其一臂須為切斷也云。

天皇陛下致電慰問

七日東京電。天皇陛下。軫念儒麥大統領遭難。本日發電。郎重慰問。

午前四時十五分
法大統領薨去

七日巴里電追至急報。儒麥大統領七日午前四時四十五分薨去。

被害者告訴取下
採血醫師釋放

赤十字病院醫師。為欲救治鐵毒性胃腸病。盜採人血。致密起問題一節。已如前報。其後經南署取調結果。郎醫師之為人。對患者親切。常時勉勵。且工事亦熱心。故多信用。對被害者一邊。亦因採血以來。病狀不良。無何等異狀。乃親自取下告訴。郎醫師。已得於去七日午前十一時釋放。至是事件已告一段落云。

基隆神社祭典
餘興磋商會
附奉讀會收支

民報基隆神社祭典餘興磋商會。去七日午前十時。開于市三屆會議室。有氏子總代。町委員。各官衙會社代表者五十餘名臨席。由小島助役。謂神社祭典二年前。乃神社為之照

美國增稅
安協案
委員長同意

六日華盛頓電。美國上院財政委員長蘇武多氏同意終談委員會提示財務省十億四百萬弗收入增稅妥協案。來週報告上院。右增稅案內容。一、銅、木材、石油、石炭特

第一回
混合委員會

七日上海電。第一回混合委員會。七日午前九時半在英總領事館開會。日本村井總領事代理岡崎書記官出席。

通化日僑四十一名
救出交涉成立

六日奉天電。通化居留邦人救出所開。我警官隊與反亂軍之間。交涉成立。邦人四十一名交還。

郭泰祺氏辭職
不任次長及英公使
今後不論何職皆不肯就

六日上海電。外交次長郭泰祺氏。六日致書於行政委員長汪兆銘氏。欲辭外交次長及駐英公使之職。今後不論如何職務。皆不就任。辭表已提出云。

對海南島諸艦隊
陳氏遣討伐隊

六日香港電。廣東艦隊二十餘隻。山根東在海南島境州。受陳策派遣之陳震寰指揮。使陸戰隊上陸。以同地為根據地。陳濟棠氏欲使各艦降服。所除陸戰隊武裝。命陳率而。陳從文等討伐。又陳濟棠氏任香港屏氏為海軍司令。

我第一線兵團
至六日夕歸協定線

七日東京電。陸軍省發電。我第一線兵團。六日朝留小部隊于劉河鎮。盛定。當期。其他。同日夕刻。集結于上海及吳淞附近停戰協定之地域矣。

宇垣朝鮮總督
近將掛冠趨入政界
政民兩派必有一番離合
南市召集全警察
欲復警察權

七日東京電。宇垣朝鮮總督。為政界惑是。其行動各方面多注意之。宇垣總督。最近因既成政黨。趨于極難局。接於適當機會。欲出政界。氏欲於陸軍議會前上京是時依政界動向如何。斷然掛冠。趨于重總督之心境。當不入民政黨。一旦下野。盛明抱負及經綸於天下。歸係時機。把握政局樞紐。而標榜國維打開之超然內閣或準國一致內閣運動接頭。宇垣總督之政界進出。如果實現。則政局以此動因。必致急回轉。政民兩派之間。必至離合集散。其影響頗有興味也。

日婦放火案
再行上控

關於日婦鴨淵ナミ。年三十三。放火案。判決微役三年一佈。已如前報。但其辯護人。井川辯護士。以為不當。立為控訴手續。昭和九年之完成則。或見較速。工事現場衛生狀態。對被害者親切。常時勉勵。且工事亦熱心。故多信用。對被害者一邊。亦因採血以來。病狀不良。無何等異狀。乃親自取下告訴。郎醫師。已得於去七日午前十一時釋放。至是事件已告一段落云。

基隆神社祭典
餘興磋商會
附奉讀會收支

民報基隆神社祭典餘興磋商會。去七日午前十時。開于市三屆會議室。有氏子總代。町委員。各官衙會社代表者五十餘名臨席。由小島助役。謂神社祭典二年前。乃神社為之照

美國增稅
安協案
委員長同意

六日華盛頓電。美國上院財政委員長蘇武多氏同意終談委員會提示財務省十億四百萬弗收入增稅妥協案。來週報告上院。右增稅案內容。一、銅、木材、石油、石炭特

第一回
混合委員會

七日上海電。第一回混合委員會。七日午前九時半在英總領事館開會。日本村井總領事代理岡崎書記官出席。

通化日僑四十一名
救出交涉成立

六日奉天電。通化居留邦人救出所開。我警官隊與反亂軍之間。交涉成立。邦人四十一名交還。

郭泰祺氏辭職
不任次長及英公使
今後不論何職皆不肯就

六日上海電。外交次長郭泰祺氏。六日致書於行政委員長汪兆銘氏。欲辭外交次長及駐英公使之職。今後不論如何職務。皆不就任。辭表已提出云。

對海南島諸艦隊
陳氏遣討伐隊

六日香港電。廣東艦隊二十餘隻。山根東在海南島境州。受陳策派遣之陳震寰指揮。使陸戰隊上陸。以同地為根據地。陳濟棠氏欲使各艦降服。所除陸戰隊武裝。命陳率而。陳從文等討伐。又陳濟棠氏任香港屏氏為海軍司令。

我第一線兵團
至六日夕歸協定線

七日東京電。陸軍省發電。我第一線兵團。六日朝留小部隊于劉河鎮。盛定。當期。其他。同日夕刻。集結于上海及吳淞附近停戰協定之地域矣。

宇垣朝鮮總督
近將掛冠趨入政界
政民兩派必有一番離合
南市召集全警察
欲復警察權

七日東京電。宇垣朝鮮總督。為政界惑是。其行動各方面多注意之。宇垣總督。最近因既成政黨。趨于極難局。接於適當機會。欲出政界。氏欲於陸軍議會前上京是時依政界動向如何。斷然掛冠。趨于重總督之心境。當不入民政黨。一旦下野。盛明抱負及經綸於天下。歸係時機。把握政局樞紐。而標榜國維打開之超然內閣或準國一致內閣運動接頭。宇垣總督之政界進出。如果實現。則政局以此動因。必致急回轉。政民兩派之間。必至離合集散。其影響頗有興味也。

日婦放火案
再行上控

關於日婦鴨淵ナミ。年三十三。放火案。判決微役三年一佈。已如前報。但其辯護人。井川辯護士。以為不當。立為控訴手續。昭和九年之完成則。或見較速。工事現場衛生狀態。對被害者親切。常時勉勵。且工事亦熱心。故多信用。對被害者一邊。亦因採血以來。病狀不良。無何等異狀。乃親自取下告訴。郎醫師。已得於去七日午前十一時釋放。至是事件已告一段落云。

基隆神社祭典
餘興磋商會
附奉讀會收支

民報基隆神社祭典餘興磋商會。去七日午前十時。開于市三屆會議室。有氏子總代。町委員。各官衙會社代表者五十餘名臨席。由小島助役。謂神社祭典二年前。乃神社為之照

美國增稅
安協案
委員長同意

六日華盛頓電。美國上院財政委員長蘇武多氏同意終談委員會提示財務省十億四百萬弗收入增稅妥協案。來週報告上院。右增稅案內容。一、銅、木材、石油、石炭特

第一回
混合委員會

七日上海電。第一回混合委員會。七日午前九時半在英總領事館開會。日本村井總領事代理岡崎書記官出席。

通化日僑四十一名
救出交涉成立

六日奉天電。通化居留邦人救出所開。我警官隊與反亂軍之間。交涉成立。邦人四十一名交還。

郭泰祺氏辭職
不任次長及英公使
今後不論何職皆不肯就

六日上海電。外交次長郭泰祺氏。六日致書於行政委員長汪兆銘氏。欲辭外交次長及駐英公使之職。今後不論如何職務。皆不就任。辭表已提出云。

對海南島諸艦隊
陳氏遣討伐隊

六日香港電。廣東艦隊二十餘隻。山根東在海南島境州。受陳策派遣之陳震寰指揮。使陸戰隊上陸。以同地為根據地。陳濟棠氏欲使各艦降服。所除陸戰隊武裝。命陳率而。陳從文等討伐。又陳濟棠氏任香港屏氏為海軍司令。

我第一線兵團
至六日夕歸協定線

七日東京電。陸軍省發電。我第一線兵團。六日朝留小部隊于劉河鎮。盛定。當期。其他。同日夕刻。集結于上海及吳淞附近停戰協定之地域矣。

米穀委員會
決議買換
五十萬石

七日東京電。農林省。為調節米穀需給。設置米穀委員會。其結果決定將政府所有古米五十萬石買換。

滿洲國
借款調印

七日京城電。滿洲國二千萬圓借款契約。六日正午在新京。正式調印。其條件如左。

一、借款額　二千萬圓
二、利　率　年五分
三、償還期限　二箇年據置
四、、擔　保　未定
又擔保未決定者。欲待視制整理後。設定最確實之擔保仔置一圓年間。

皮子寮公
落成式

南投郡下名間庄皮子寮公學校。三十年前。草創於今次實施。

電力工事意外進步
以後建設工業臺灣
昌山電力理事視察談

昌山電力理事。最近視察會社從業員。及包辦業者之苦心。殊非容易。然一同直撃。因力一致從事。殊感感心。因而工事進步上亦得好結果。二面里及料理店等。同有不能謀生之要望。此等其窮情形。仰市民寄附。該寄金。山各町委員。彼六年度戶稅賦課額。對町民徵收。又桑原市尹。受該寄託。會有長。起逐就該趣旨。並求一同。就主開餘興。開陳意見。席上經決定一任于市當局。次杉田社掌。整理後。將歸國。我遜美公使。

米穀委員會
決議買換
五十萬石

七日東京電。農林省。為調節米穀需給。設置米穀委員會。其結果決定將政府所有古米五十萬石買換。

滿洲國
借款調印

七日京城電。滿洲國二千萬圓借款契約。六日正午在新京。正式調印。其條件如左。

一、借款額　二千萬圓
二、利　率　年五分
三、償還期限　二箇年據置
四、擔　保　未定
又擔保未決定者。欲待視制整理後。設定最確實之擔保仔置一圓年間。

皮子寮公
落成式

南投郡下名間庄皮子寮公學校。三十年前。草創於今次實施。

時評

○法大統領倒。被國粹狂撃斃命。近來中外之暴動事件頻發。有心人憂之。

○俘虜之約成。我軍卻峯手迅速山上海撤退。文明國之舉動。不當如是乎。

○希望米收金託町委員。至本月或來月末交齊。後更交換種々云見。同十一時散會。說合現在收支如下。

○豫算五萬六千圓。實收三萬六千二圓八錢。支出第一期工事費一萬五千圓自創立以來累計四千八百六十八圓三十五錢。扣除外尚殘一萬三百三圓七十三錢也。

厭世自殺

新竹郡新竹街新豐庄新豐三三二番地徐長。年知命。去五日午前五時頃。在自宅後方。延楊桃樹枝自縊死。聞其原因乃自數月前下痢。醫藥無效。厭世自殺云。

早季蓬萊米初發會
六月限八圓四十一錢
一石差期米四圓

臺灣正米市場。去六日。上場六月二十日限。早季蓬萊米。慨八圓四十一錢。元高。仕掛有唱至四十七錢。終以八圓四十三錢成約二十八日限。同七月滅。五日內地港交八圓五十錢。以後昭和九年度以降。受惣役八個月之刑後就服於鳳山街草店。至昭和五年六月中。解去在九曲堂與鳳山街縣口。桂月樓酌婦月霞有染。夜々在該樓花天酒地。孫金如土。耳目後現。被鳳山郡役警課訊問野許英烟刑事周知。注意行動。結果發見。昨六日午前八時頃。

大甲
知事巡視

竹下警中州知事。去三日午後二時。僧請水地方二郡下五街庄長助役會計役會協議會。小公學校長。及其他官公衙團體長。並警務課員警察部等。合計百餘名。在郡役所擺上會議室。開新任挨路警部定刻一到。紹介畢。紹介後。有臺灣與賓品。又是日來應健康相談所之健康診查者。共二百餘名。誠開所以來。未有之盛況也。

賞優良兒

前次所選拔之優良兒。合推薦於社會事業協會共七名。去五日呈稟商日。午後一時。在街會議室。授與賞品云。

改時開館

南投街立圖書館。從來由午前九時開館。午後九時閉館。然以便宜上。變更為午後一時開館。惟日曜日則自八時起。閉館時

豐原
幼兒選獎

豐原街役場主催之管內乳幼兒健康選獎式。去五月五日午前十時。開於豐原女子公學校講堂。先由岩

南投
鼠竊驟增

近來景氣不佳。細民謀生非易。變面為有小行竊者時有所聞。月二日夜深時。樂天真。警工逸少。鶴雅換。有警讓中之警官。在南投入似洲明治町親。黃攘無情。埋退士。香山有恨。矢遺民。面今晚。上騎線去。桃李公門。憊不存。

○王清淵

交遊經二戰。酒淚傍霧雜。君去歸何速。人來覺已遲。文章驚不朽。天道問何欺。恰值招魂日。臨風絳帳悲。

入院偶感

被人告訴

大甲街鳳舞堂舊代表者某時甲。現被殷主。提出告訴於大甲分室。內容。開舊代表者。似有橫領前任鳳舞堂公司。公金數百圓之消息云。

豐原
幼兒選獎

豐原街役場主催之管內乳幼兒健康選獎式。去五月五日午前十時。開於豐原女子公學校講堂。先由岩

大甲
知事巡視

竹下警中州知事。去三日午後二時。僧請水地方二郡下五街庄長助役會計役會協議會。小公學校長。及其他官公衙團體長。並警務課員警察部等。合計百餘名。在郡役所擺上會議室。開新任挨路警部定刻一到。紹介畢。紹介後。有臺灣與賓品。又是日來應健康相談所之健康診查者。共二百餘名。誠開所以來。未有之盛況也。

賞優良兒

前次所選拔之優良兒。合推薦於社會事業協會共七名。去五日呈稟商日。午後一時。在街會議室。授與賞品云。

改時開館

南投街立圖書館。從來由午前九時開館。午後九時閉館。然以便宜上。變更為午後一時開館。惟日曜日則自八時起。閉館時

厭世自殺

新竹郡新竹街新豐庄新豐三三二番地徐長。年知命。去五日午前五時頃。在自宅後方。延楊桃樹枝自縊死。聞其原因乃自數月前下痢。醫藥無效。厭世自殺云。

早季蓬萊米初發會
六月限八圓四十一錢
一石差期米四圓

臺灣正米市場。去六日。上場六月二十日限。早季蓬萊米。慨八圓四十一錢。元高。仕掛有唱至四十七錢。終以八圓四十三錢成約二十八日限。同七月滅。五日內地港交八圓五十錢。以後昭和九年度以降。受惣役八個月之刑後就服於鳳山街草店。至昭和五年六月中。解去在九曲堂與鳳山街縣口。桂月樓酌婦月霞有染。夜々在該樓花天酒地。孫金如土。耳目後現。被鳳山郡役警課訊問野許英烟刑事周知。注意行動。結果發見。昨六日午前八時頃。

日婦放火案
再行上控

關於日婦鴨淵ナミ。年三十三。放火案。判決微役三年一佈。已如前報。但其辯護人。井川辯護士。以為不當。立為控訴手續。昭和九年之完成則。或見較速。工事現場衛生狀態。對被害者親切。常時勉勵。且工事亦熱心。故多信用。對被害者一邊。亦因採血以來。病狀不良。無何等異狀。乃親自取下告訴。郎醫師。已得於去七日午前十一時釋放。至是事件已告一段落云。

基隆神社祭典
餘興磋商會
附奉讀會收支

民報基隆神社祭典餘興磋商會。去七日午前十時。開于市三屆會議室。有氏子總代。町委員。各官衙會社代表者五十餘名臨席。由小島助役。謂神社祭典二年前。乃神社為之照

美國增稅
安協案
委員長同意

六日華盛頓電。美國上院財政委員長蘇武多氏同意終談委員會提示財務省十億四百萬弗收入增稅妥協案。來週報告上院。右增稅案內容。一、銅、木材、石油、石炭特

第一回
混合委員會

七日上海電。第一回混合委員會。七日午前九時半在英總領事館開會。日本村井總領事代理岡崎書記官出席。

通化日僑四十一名
救出交涉成立

六日奉天電。通化居留邦人救出所開。我警官隊與反亂軍之間。交涉成立。邦人四十一名交還。

郭泰祺氏辭職
不任次長及英公使
今後不論何職皆不肯就

六日上海電。外交次長郭泰祺氏。六日致書於行政委員長汪兆銘氏。欲辭外交次長及駐英公使之職。今後不論如何職務。皆不就任。辭表已提出云。

對海南島諸艦隊
陳氏遣討伐隊

六日香港電。廣東艦隊二十餘隻。山根東在海南島境州。受陳策派遣之陳震寰指揮。使陸戰隊上陸。以同地為根據地。陳濟棠氏欲使各艦降服。所除陸戰隊武裝。命陳率而。陳從文等討伐。又陳濟棠氏任香港屏氏為海軍司令。

我第一線兵團
至六日夕歸協定線

七日東京電。陸軍省發電。我第一線兵團。六日朝留小部隊于劉河鎮。盛定。當期。其他。同日夕刻。集結于上海及吳淞附近停戰協定之地域矣。

宇垣朝鮮總督
近將掛冠趨入政界
政民兩派必有一番離合
南市召集全警察
欲復警察權

七日東京電。宇垣朝鮮總督。為政界惑是。其行動各方面多注意之。宇垣總督。最近因既成政黨。趨于極難局。接於適當機會。欲出政界。氏欲於陸軍議會前上京是時依政界動向如何。斷然掛冠。趨于重總督之心境。當不入民政黨。一旦下野。盛明抱負及經綸於天下。歸係時機。把握政局樞紐。而標榜國維打開之超然內閣或準國一致內閣運動接頭。宇垣總督之政界進出。如果實現。則政局以此動因。必致急回轉。政民兩派之間。必至離合集散。其影響頗有興味也